No 8412 Shanghai Monday December 26 1927.

THE EASTERN TIMES

Published every morning: including Sundays

時報

中華民國十六年

十二月廿六日星期一

舊曆丁卯年十二月初三日

今天二張售大洋三分

第八千四百十二號

定報價目

本國及日本一個月一元三個月二元九角 六個月五元七角 九個月八元四角 全年十一元 南洋歐美各國一個月二元 三個月五元八角 六個月十一元四角 九個月十六元八角 全年念二元 報費先惠郵票九五折算

高貴的年節禮品

伊卡照相鏡及附屬用品

此爲德國著名照相器製造廠五家聯合製作之出品、其精緻準確、凡已購用者均能言之、由本館獨家經理、

大廉價

十七年一月十四日止

門市現款爲限

Ica

商務印書館

上海發行所

及北四川路分店

孔教青年會文會

（一）本會爲提倡中國文化定於十二月十六舉行文會男女學生廿五歲以下能作二百字論文者均可報名不分省界（二）此次文卷請朱古微侍郎評閱備有薄獎以資激勵（三）首名大銀盾一座現金廿元二名現金十五元三名現金十元四五名銀盾四五名各十元六至十名各八元十一至二十名各五元一律附獎書籍獎品若干以與會人數四分之一爲率（四）報名限至十二月初五以前詳章請向老靶子路與僑北合會或江西路五十一號B本會取閱 1935

監督招商局辦公處緊要啓事

風聞近有棍騙在外冒稱本處職員謂可代人業謀輪船買辦意圖撞騙實堪痛恨爲此登報通告如遇此種棍騙希即來本處報告以便嚴拿法辦切勿受愚此啓 1935

楊亮敦事

近日僚屬親知每因報紙訛傳謂鄙人將充任某種司令職務紛丐援挈道路風說奚足憑信用特布答藉免系懸此啟 1933

救世之寶

虎標永安堂主

人胡文虎創製

萬金油頭痛粉

八卦丹清快水

功效如神誠救

世之寶也書此

以贈之

［簽名］

（上海北四川路八十九號永安堂錄登）

1832

上海工部局佈告

（第三六五六號）爲布告事本局爲遵照一千九百二十七年四月十一日納稅人會議決案第五項辦法始徵募本年短期銀公債一百七十五萬兩以九六折發行至一千九百三十七年十二月卅一日照票面價清還年利七分自購券之日起計息每年六月卅日與十二月卅一日爲還息之期茲爲課徵者之便利起見將該公債券分爲五千兩一千兩五百兩一百兩四種各界諸君志願應募者請逕向漢口路上海工部局財政處會計處象總稽核總辦公室索取認購公債志願書按格塡寫倘有疑問亦請逕向該辦公室面詢可也特此布告

一千九百二十七年十二月二日總辦愛德華 1807

上海總商會月報第七卷第十一號出版

（要目列后）對於中國經濟學社之期望（馮少山）去年迄今我國對外貿易之趨勢（時冰）人才與職業協調問題（馮少山）市政建設問題（時冰）附入上海建設方策（陳震異）英美經濟圖書館發達之概況（唐厚增）二十年來之中國財政（李銘）公債投資必具之常識（俞開齡）商業用語詳解（鍾兆璋）天津玻璃製造業之概況（畢君卓）其他上海財政經濟概況重要商品市況國內外商工消息等細目繁多不及備載（定價）每冊二角全年十二冊二元半年六冊一元一角（郵費）本埠及日本每冊一分外埠二分歐美南洋香港一角外埠定報可向郵局購滙票郵票不通之可以郵票九五折代（總發行所）上海總商會月報部（代售處）各埠商務印書館

上海有正書局對聯中堂大廉價

本局所印各種名人中堂屏條數十種對聯餘種精美絕倫久已爲口皆碑賓客購之以作送禮及廳堂陳設之用最爲相宜茲因新年將屆爲酬答惠顧諸君雅意起見特舉行廉價一個半月單片一律照碼六折由陰歷冬月十五日起年底止機會難得欲購從速又本局實藏印泥遐邇馳名向無折扣平時每兩售六元十二元八元六元四元二元者亦一律六折外埠函購備有目錄函索即寄

作一庭黃葉弄秋聲者鑒

念一號來信已悉汝事已可挽回余本將見此後希望即到狄蓉或通知住址切勿自誤汝

時報廣告刊例

「封面及評前」二行起碼每日每行一元四角「圖書時報」每方英寸每次一元五角地位須於三天前預定「新光」小廣告念二字起碼每日每字二分「新聞欄內」每日每行四角五分「後幅長行」三行起碼每日每行八角「後幅普通地位」五十字起碼每日每字一分二釐「彩色廣告」加一色手續費十元二色四十元三色八十元四色一百六十元地位格色須預向本館廣告部接洽

本館開設上海山東路望平街A字六號 電報掛號二五一四 營業部電話中央一二〇一號 編輯部電話中央一二〇四 ▲中華郵政特准掛號立券按照總包特別優待寄送之報紙

國內記載

◉十九軍佔領阜陽

◎十九軍箇（二十一）午進佔阜陽、秦慶麟失蹤、所部潰散、（南京二十五日中央社電）

◉駐徐各軍之前進

◎四十軍谷正倫毛炳文兩師、十軍張森師、徑（二十五）日均北開、（徐州廿五日下午十二時電）

◎國軍前鋒與敵軍夾運河相峙、連日有小接觸、（徐州廿五日下午十二時電）

◎十二軍長任應岐、現挑選所部兩師兩獨立旅、由穎州向蕭縣徐州集中、候令前進、軍委會已發子彈三十萬發、運前方備用、（南京二十五日下午十時電）

◎何應欽委崇新爲徐屬禁烟局長、敬（二十四）日就職、（徐州廿五日下午十二時電）

◉白崇禧慰勉鄂將領

二十一軍開通城

◎白崇禧敬（二十四）晚招讌各軍師首領、即席致慰勞及勉辭、程潛演說、痛斥汪精衛、（漢口二十五日下午三時電）

◎傳楊森軍返川、宜昌由十九軍長胡宗鐸衛戍、武漢由第二軍魯滌平衛戍、（漢口二十五日下午三時電）

◎省防軍有編爲十八軍說、以十九軍副軍長陶鈞爲軍長、（漢口二十五日下午十時電）

◎二十一軍開通城、歸陳嘉祐指揮、陳軍駐省之二團、敬（二十四）日開通城、（漢口二十五日下午十時電）

◉鄂省將大舉清鄉

咸甯共黨首領槍決

◎公安局敬（二十四）日在日租界拿獲共黨胡文卿·朱中一等十名、檢得脅大悲箱籠數只、（漢口二十五日下午三時電）

◎各縣將大舉清鄉、（漢口廿五日下午三時電）

◎咸甯共黨首領胡載奎、敬（二十四）在武昌槍決、（漢口二十五日下午三時電）

◉漢川又有共黨焚殺

◎川共黨在分水嘴地方、焚燒屠殺、（漢口二十五日下午三時電）

◉粵省共黨尚未肅清

廣州破獲機關數處

◎共黨首領彭湃、勦大本營於昕蒙潭四十里之南陳、十一師補充團張瑞貴、養（二十二）日已有一營開抵蒙潭、補充營張部抵甲子、會同包圍、（香港廿四日午八時電）

◎第五軍潘枝團進剿佛山蠕岡墟共匪、擊斃首要勞亨吳倫吳見三名、獲南第等十四名、（香港廿日下午八時電）

◎敬（二十四）日警察在興隆西三巷破獲共黨機關、搜出機槍一架、步槍三支、子彈數百粒、在大德路搜獲手溜彈二顆、炸彈六枚、紗綢布疋工會·洋服公會·各獲一炸彈、人已逃、（香港廿日下午八時）

◎敬（二十四）晨警備司令部槍決共黨十二名、（香港二十五日午八時電）

◎太古輪抵港、謂汕頭附近村落、濃煙密佈、火焰衝天、聞係共黨搗亂、（香港二十五日上午八時電）

◉東西兩江軍訊

桂軍逼近三水

◎港梧輪消息、桂軍已越肇慶、進抵後瀝、逼近三水、艦隊集中馬口、黃紹雄偕韋雲淞東下、（二十廿五日下午八時電）

◎十三師補充團譚遂部、齊（二十）日回防新會江門北街、（香港二十五日下午八時電）

◎薛岳部教導師一師、漾（二十三）敬（二十四）已出發東江、至樟木頭下車、沿惠樟公路步行至惠、增防稔山一帶、（香港二十五日下午八時電）

◎黃慕松奉蔣介石電召赴滬、漾（二十三）日啓程、新編第三師交副師長黃鎮球統率、（香港二十五日下午八時電）

◉隴海路尚在修理中

◎隴海路·由徐州至蘭封間各站、如野雞岡·李蝎集·歸德·牧馬集·劉堤圈·楊集等沿道路軌橋樑、均被直魯軍退却時破毀甚鉅、該路局長鄭熙望、已率工督飭修理、現歸德以西票車已通、歸德以東修理工程較大、一時尚難完全修復、（浦口二十五日下午五時電）

◉首都追悼馬祥斌

◎首都各界追悼馬祥斌大會、李烈鈞出席演講、（南京二十五日下午十時電）

◉開往沙市商輪被刧

◎宜昌二十四日來電云、廿二由此間開往沙市之蜀亨輪、中途被土匪襲擊、掠奪乘客、死傷者甚多、又聞第二軍之徵用船由郝穴開往宜昌、中途爲匪所襲、負傷者二人云、（東方社二十五日上海消息）

◉滹沱河晉奉軍小戰

◎滹沱河兩岸、晉奉兩軍有小戰、（北京廿五日下午八時電）

◉京津紀聞

◎教部爲京大經費、向俄欵委員會要求、三年內按月撥該校二萬五千元、定感（廿七）日會議取决、（京廿五日上午八時電）

◎財部昨開修稅縮減會議、內部根本修改、（北京廿五日下午八時電）

◎張飭軍部派員赴津、調查彈藥庫廠爆炸詳情、（北京廿五日上午八時電）

◎吉省議員十三人來京、向楊宇霆請願將該省議長調京考驗、楊允代陳奉張核示、（北京廿五日下午四時電）

◎褚玉璞敬（二十四）晚又南下、（天津二十五日下午七時電）

◎張冠五改總參議、張宗壽接任督署參謀長、（天津二十五日下午七時電）

◉天津美孚棧失火未熄

◎大直沽美孚棧、敬（二十四）日失愼、至有（二十五）日未熄、損失甚鉅、（天津二十五日下午七時電）

◉馮玉祥電告軍情

西北軍駐京辦事處接馮總司令兩電如左、（一）熊總參議哲明同志鑒、接門軍長致中佳（九日）電稱、向頭率軍、於佳日回綏遠等語、特電知照、馮玉祥馬（二十一）、（二）熊總參議哲明弟鑒、密、號（二十）申電悉、頃據孫總指揮良誠馬（二十一）酉電稱、該軍於馬辰佔領單縣金鄉、敵向濟寧潰竄、現正在跟踪追擊等語、特聞、祥養（二十二）未、

◉江淮軍訊

國軍第二十六軍長陳焯、此次督部猛攻宿遷、連戰皆捷、目前殘敵亦已漸次解決、陳因備受風塵之苦、倍感微恙、特於二十二日上午十時、乘坐汽車、由前方來浦休養、一面結束後方軍事、以清手續、地方農工商學軍政各界表、屆時齊聚汽車站迎迓、陳氏下車後、即由北門入城、下榻於護軍使署該軍留守處、同來者有參謀長方策等十餘員、

第六軍十七師長文鴻恩、前經江淮紳商介紹、與邑人李佑章之女訂婚、文因北伐倥偬、不及舉行婚禮、茲以前方軍事、告一段落、亦將於日內返浦江、籌備婚事、廿二日、該師第四十九團吳道南團長、由衆興發來電話、向汽車公司索大車一輛、駛往候用、文師長有偕與同來消息、

國軍獨立師王明指部、刻已佔領海州、其獨立兵站部、廿一日、由海開抵清江、徐站長特向軍民合組運輸委員會、索牛車四十輛、小車八十輛、輪车三百名、並向廿六軍後方留守處、借汽車一輛、以便輸送軍用物品、接濟前方、（十二月廿三日）

◉白崇禧請軍委會維持航業

軍隊需船先期商洽 禁止中途封僱商輪 派遣憲兵隨輪保護

漢口來電、各報館鑒、本日呈軍事委員會主席團一電文曰、軍興以來、長江華輪、時被封僱、外人所營航業、乘機操縱、喪我利權、莫此爲甚、華商所營航業、幾瀕破產、政府若不力予扶助、於國計民生、影響極鉅、敢請鈞會通飭各軍、對華輪務須深切愛護、最短期內、使華商航業完全恢復、如軍隊需用船舶、應報請鈞會船舶課先期與各該商公司商洽、由滬派輪使用、凡各該公司已經規定班期行駛之華輪、嚴禁中途封雇以免妨害商業、再各華輪對於軍人優待減費、亦照舊例規定、請鈞會佈告並請鈞會派遣憲兵或由當地衛戍司令部隨時派遣憲兵隨船保護、俟秩序完全恢復、再行撤回、職爲保全我國航權、謹具管見、上陳鈞會、是否有當、敬祈電飭祗遵、實爲公便等語、用特電達、即請查照、如各公司需用兵船保護時、即請張參謀長照派、所需一切伙食貼用、不取給輪船公司、俾紓商艱、且爲至禱、白崇禧叩、

◉關於共案之廣州雜訊

▲百餘名共黨一律水葬

粵訊、十三日共產黨在本市失敗、分股向東郊外逃竄、有共黨一股、約二百人、向龍眼洞方面潰退、當經第五軍派隊前往追擊、除當場擊斃外、並生擒一百三十餘名、於十六日解返河南海幢寺軍部、李軍長福林即傳令悉數處死、於是在該夜用兵艦將此一百卅餘名共黨、載往虎門附近、以兩人共縛一堆、盡行推入水中斃命、

▲衛生局人員被拘經過

市衛生局自拘去局長史逸、及職員什役多人後、一連數日、均爲軍隊守衛、不准新舊職員入內、故未恢復辦公、至當日衛生局中拿去之若干人、已有二人釋出、一爲保健課檢查主任譚海夫、一爲充市檢驗之女職員司徒倩、據該女職員云、自十四日各機關恢復辦公後、衛生局職員亦有多人返局工作、局長史逸自十四日上午返局辦事、至十二點出、在長堤與保健課主任譚海夫、防疫課檢查主任伍時雍(伍在該局供職多年、爲前教育長孫大光之胞姪)相遇、史因急於出席行政會議、即讓譚伍二人立即先行乘手車而去、譚伍二人、又因趕緊返局辦理檢拾遺屍、故亦乘手車回局、詎是時當局已查出史逸係共產黨、經派公安局偵探帶同軍警、往衛生局搜拿、並有軍隊把守南堤該局門口、不准各人出入、但史逸所乘手車、因車夫行走不快、譚關二人之車、竟超過其前、先行抵局、史之手車即繼續拖到、時守衛軍隊見三人入局、正擬阻止、史即謂我是局長、亦不能入嗎、軍隊將三人放入、即尋至二樓會計室、與各職員雜役一同綁縛、一面搜查局內有無共產證據、而女職員司徒倩、當共產黨搗亂時、避在市內友人處、不能返河南家中、是日見大軍已將共黨肅清、即由河南省視父兄、道經衛生局、順便入內一覘該局會否規復、甫至門口、見守衛軍人詢其找尋何人、彼自稱本局職員、軍隊即推之入內、該女職員欲登二樓、到向日之辦公處、行至二樓、即被驅入會計室、見局長及各職員、已盡行綑綁、大驚失色、軍隊亦將她一併綑綁、女職員驚至當堂痛哭、由軍中人代向軍官求情、謂彼爲弱女子、斷難走脫、請予免綁、軍隊遂允所請、搜查已畢、即將被綁之局長史逸、暨男職員錄事雜役十一人、連該女職員共十三人、一併拘回公安局收押新拘留所、約半小時、即有呼史逸之名、將史提去、先除下眼鏡、次身上查搜一過、然後拘之上堂、此後不見其復入、被留各員仍未知本案眞相、尚謂彼乃局長、或改押別處、特優待、殊不知史已與檢斃之共產黨同歸一路、一連二天、公安局因案牘繁多、仍未暇將該職員等提訊、至十六午後、則將檢查主任譚海夫訊明釋、約半小時、又將該女職員提堂、由朱秘書訊問其曾否加入共產黨及其履歷、與在局服務之久暫、該女職員自云、名司徒倩、開平人、前司徒任局長時、已在衛生局供職、且家有祖父父親、自己畢業於光華醫校、且有專門學術、頗足自立、何必加入共產黨、朱秘書謂史逸係共產黨、政府已將其槍斃、該女職員至是始知此案、相續言與史素不相識、且彼爲外省人、自伊充當局長、始認識之云云、朱秘書即令具結省釋、現仍有十八人被押、大約日內當可提案訊明、分別發落、新任局長郭雙和、十八日於軍隊撤回之後、已到局視事、

▲共產黨竄至各屬滋擾

附城大瀝九十六鄉民團局、於十五日上午八時、據報境內地方、又有共黨勾結農匪、欲在境內搶掠、特派出民團千餘名、將共黨農民等剿辦、詎該黨等竟開槍抗拒、復在墟內放火、由順泰店起火、共燒去舖戶十二間、互戰數小時、當爲民團擊斃共黨四十七名、傷者不計其數、奪械廿多、共黨四散奔逃、又爲民團在車路邊擊斃百名左右、現下九十六鄉民團局、爲務絕根株起見、已實行大聯防、並不分日夜、加派民團千數百名、巡查不輟、又共黨在廣州被痛擊後、有一部份竄往從化縣屬之街口墟、該墟係由上番禺太和市可達、共黨竟糾伙附近土匪、聲言起事、十七日復在各商店門口、潑火油四罐、勒索商家交出三萬元、否則放火、刻下該墟人心、異常震恐、二十日特派代表、來省請援、

▲店戶損失一部份調查

廣州此次損失確數、言人人殊、茲將連日省會據報被災各戶損失一覽表、先錄一節於下、(惠愛路)安興隆、損失銀物約六百元、寶豐店、劫去貨物銀兩約二千四百元、九同章店、損燬貨櫃等件約百餘元、華美店、被取電器約五十元、永祥三店、二百餘元、另貨物、光明店、被劫貨櫃銀兩、及顧客付染衣物一帮、(昌興街)良記、被劫百餘元物三百餘元、洪光店被劫五百餘元、(大馬站)標記、被劫衣物首飾約六百餘元、(汾陽上院)陳禮初、被劫八十餘元、(清風橋)生昌棧、被劫夾萬一個、損失候查、長發店、被劫約百餘元、亞美利權、被劫約三百元、胡少田被劫約六百元、興盛公司被劫一千餘元、永昌隆被劫約三十餘元、(吉祥路)綸章店被劫貨物約一百七十餘元、喜喜樓被劫門面全部、麗芳亦被劫數目候查、別有春損失約四十餘元、永興號約二百餘元、德東被劫損失候查、(德宜路)利民損失約百餘元、彩珍損失約百餘元、潤興被劫百五十餘元、伍宅被劫一空、數候查、得興機約失三千元、生元隆劫去七百餘元、天保堂劫去百六十元、福隆劫去二百五十元、長德常被劫約四十元、升元約五百餘元、元合約被劫去二百五十餘元、北棧約被劫去四百七十餘元、和盛約被劫去百餘元、泰昌約被劫去三百八十餘元、旺記約被劫去三百、劍記約被劫五十元、富華齋、被劫去三百元、羅記約劫一百八十餘元、謙益約被劫去十餘元、忠信約被劫去四十元、福勝約被劫去六十五元、德盛約被劫去十餘元、悅來樓約被劫去一百餘元、

▲捕獲共產黨重要份子

日昨市區警察第二區署、據線報告、正南街彬彬社四門、係共黨紅軍高級長官住宅、尚有其孽藏匿在內等情、當即出大隊武警、按址前赴圍捕、當堂搜出男子三人、一老者、兩青年、二少婦、旋即押解赴市公安局審訊、兩青年一稱吳國忠、一稱吳國謀、係兄弟行、均在紅軍充當指揮官、此次事變、曾隨作亂不諱、旋即在其寓上發見各黨紅旗一條、公安局以罪證確鑿、乃於十七日下午、派隊押解兩犯、由鐵甲車遊行全市示衆、車前以白布書槍決紅軍指揮官吳國忠吳國謀字樣、遊行畢、乃解赴正南街口之馬路槍決、聞兩吳均係留學生、在廣州俄領事館擔任教授俄人英文者、

另訊、廣州此次焚劫、其起事時之主要共黨、多已逃走、除衛生局長史逸及會冥鈞、吳國忠吳國謀等、捕獲正法外、現查四軍政治部內拿獲宣傳科長雷烈、總務科長楊守一兩人、此兩人亦共黨中之重要分子、此外廖尚果廖尚奮周靖遠黃公惠等、均逃去、四軍政治部、十九日已封閉停辦矣、

吵不清的「官」「私」

(蒼松)

私大既受官方之「考」、官□又欲盡私大之生、未免不合於「忠恕之道」

北京教育部考試私立各大學之舉、按日舉行、上月八日、輪到吾平民大學的頭上、其期由部發通、云派監試員二十八人、由專門司長劉風竹統帶、上午考國文、下午考主課、應由該校預備午飯兩桌、而至時來者多出四(十四)、計八班、每班有監試員二人、對於本校教職員一概禁止入考試之室、防其與學生通同一氣也、茶房聽差均屏於院外、且勢洶洶、正復可畏、至午飯時、監試大員飢火雷鳴、呼應無人、始由學校謂專門司長者、親至院外、傳令開飯、至兩桌開齊、已狼吞虎嚥、至有趣也、下午考、此司長乃肅平校之教務長曰、貴校無一有「夾帶」、此已考其他各大所萬不能及、甚可佩也、而豈知是日之國文題、「與國人交止於信」、早爲吾所料到、各有成稿乎、蓋事前平校諸生、皆以國文範圍太廣、無不預備爲苦、吾則斷定伊等腦中、不出「禮義廉恥、孝弟忠信」之老舉卷、然「禮義廉恥」「孝弟」之題、則對於中央輔仁兩大學已經出過、平校之題、當不出忠信二字、因擬「言忠信」、「忠恕而已矣」、「民無信不立」、「與國人交止於信」、各已備下現成的材料也、

吾謂此八字乃靈符神咒、於怕考諸生有救苦救難之功能、蓋各校所出之題、多不出此八字範圍、即中國大學之「孟子以邪說橫行比洪水猛獸、試申其義」、亦離不了此八字靈符爲後盾也、該部只能止本校自隱作爲學生帮忙、而不能禁平時之預備擬稿也、考試私大之事、按所發表之日程、明日(十四)即爲功程圓滿、朝大與有一部分「抗考主義」之學生、態度略激、燕大本係外人主辦、故始終不肯心平氣和、二校之列爲最後、有由來也、然從大體上看去、此一番驚濤駭浪、總算鯨波穩渡、不幸演爲「未完」、然而一波又起、足使各私大當局感受甚大之刺激者、即官立大學、忽有招考插班生之舉、對於已列名私大之學生大爲招徠、私大學生因國大設備較周、經濟較裕、希望頗濃、而所謂京大校長、又是赫赫現任之總長一名、則考試入選、當然有「總長門生」之榮耀、雖不能如當年狀元及第天子門生可以跨馬游街、插花祭祖、而較之吃豆腐湯、啃苜蓿之私大、則今吾遠勝故吾矣、頃聞京大之法政一部分(即舊法政大學)、招考之布告一出、則朝陽一校之跳槽應考者、已百五十名、取錄九十餘人、其他各校五十七十不等、惟平大考者只二十八人、取十名、如是則私大生之升大喜、而京大當局亦門面有光、自是如魚得水、相得益彰、而一爲私大各當局設身處地、略涉尋思、來日大難、眞不堪設想、長此以往、則官字號一邊是「生意興隆通四海、財源茂盛達三江」、而私字號一邊就不免「古寺無燈憑月照、山門不鎖待雲封」了、其恐怖爲何如乎、

於是朝大當局、修起一封公函、向教育當局「老牛」提起質問、根據於向來定章、㈠在一個單位區域之內、不得無故轉學、今各私大與京大同在北京、照章不應任令出彼入此、㈡乃由教部當局自行招徠、更非情理、㈢在一學期之內、如已逾全學期之時間之三分一、不得招考、(如現在爲十六年之下學期、從八月開學算起、招考新生只能限至九月之中、而今則十二月之中、歲將蠢矣)、㈣插班生(亦名年級生)例須出以隨帶於正式招考新班之方式、(蓋招考新班爲每學期之例舉、舊班間有缺額、新生中或有較高於新班者、使之插入舊班、其皆少數)、從未有如此次之特考插班、而且聲明查驗已在其他之大學之修業證書、是明明將私大學生盡轉移於京大也、教育部之劉哲、接此公函、立命專門司長劉風竹查閱舊章、果然有此規定、且從前曾經三令五申、而今執法犯法、實在說不過去、只得以公函回覆朝大、謂事屬初未預聞、今既與定章不符、應俟該大學呈部時、予以駁斥可也、話雖冠冕、實則教育部長即是京師大學校之校長、教部次長林風竹、即是京大法政部之學長、校與部本是一而二二而一的花頭、大水不沖龍王廟、自己豈有不衛護自己之理、所謂俟呈報到部、不知其何時呈報、所謂當予駁斥、自然是掩耳盜鈴、蓋自京大改組以後、鬧了許多舊綱常名教、與新流潮中之學生、本不相入、加以黨案逮捕、人人懷疑慮、新者褰足、舊者多已南下、京大學生、日見蕭條、乃出此移花接木之計、欲將現在北京之私大學生吸收過去、以資補充、而撐門面、而不知私大蕭條更甚、經此一魔難、直將成爲枯魚之肆也、

◉湘省共黨暴動已平定

長沙通訊、湘省共黨暴動、於十二三等日、陸續拿獲多人後、前(十四晚)十二時許、又由衛戍司令部稽查處派黃璧秦蔭兩稽查、在對河紗廠與益嶺、拿獲文仲軒等四名、聞文爲紗廠工人首領、因在此嚴重時間、在該地秘密開會、爲稽查處查出故也、同時該處又據稽查陳煥彬報告、瀏陽門外鐵路坪十二號聚合多人、假四十四軍名義、賣官僞餉、私設機關、改編土匪在嶽麓山及小吳門外附近、均藏有槍枝、南門外設有機關、主持之者爲副師長陳林、副官長陳鎧、號春山、雖係冒隊、實係共黨等情、當派武裝兵兩排前往、將陳鎧拿獲、又拿獲從犯王國斌等七名、均正在分別嚴訊、又共黨在長沙城暴動之時、一面在鄉間希圖並舉、故萬壽錦繡各鄉挨戶團、均呈報有共黨煽動情事、聞萬壽鄉挨戶團局、派隊在柑子均華船塘唐楚賓家、破獲共黨機關、搜出證據共黨、惟共產黨徒均已逃走、僅獲唐楚賓之姪唐自安及雇工黃炳初等、錦繡鄉則有共黨數十人、于日前至龍背市李同修家、復仇搶劫、損失及數百元、幸李外出、得以於難、該鄉挨戶團局除派隊緝拿外、並以該處共黨蠢蠢欲動、已定十一月二十四日大暴動、到處張貼傳單、因即派隊嚴密梭巡、妥戒備矣、省城共黨、既已拿獲多人、因各界一致動員、嚴加搜查、無隙可乘、故分途逃散、在第四集團軍辦事處、已委第八軍第二師師長何尚、爲長沙衛戍司令、已接篆視事、並下令以共黨已漸平息、爲便利商民、通計、已定晚十二時、始行戒嚴、惟於防範共黨、仍由周、如再圖搗亂、仍以嚴厲手段處治、至清查戶口、則仍由公安局負責進行、

◉鄂省政局新訊

▲積極進行財政民政

▲發表文官保舉條例

漢口通訊、湘鄂臨時政委會、自十六日接收省政府後、即從清查文卷、今日(二十二)各廳雖開始正式辦公、第積案過多、目前令尹之政、並未告新令尹、實難卯、兼之內部組織未完、財政又復困難、預算無從說起、其情理可以(一錢莫名、百端待理)在此時期內、鄂省政府第三次委員、產生之消息傳到、其委員爲張之本・宗鑾・熊斌・張難先・王世傑・嚴重・陳建・楊在春・于世傑等十三人、並以□爲主、石瑛爲建設廳長、楊在春爲民政廳長、張難先爲財政廳長、王世傑爲教育廳長、除是在鄂各委員、皆准上任、並聞有一七年而且省政府成立之訊、至成立以後、湘鄂臨時政委會若何、亦未有何消息、至該會現在辦理財政與民政確甚上勁、財政委會間日開會、竭力清理舊稅、力催收入、並籌統一鄂省財政、平均分配、民政前以孔庚在青黃不接時、曾將各縣知事起用二四十餘人、但因各縣多由各駐在軍自由委任知事公安局、常起糾紛、現民政廳呈准會之本、通令未經委任知事公安局暫不赴任、以期統一民政、又發表文官保舉條例、期以薦保爲考試之代、茲錄其條例如下、第一條、在本會行使職權期間、內所有湘鄂兩省自薦任職以下各級文官之任用、概依本條例行之、(本條所指文官、包括湘鄂兩省各縣長、各徵收機關主管官吏、及各級民財兩政行政人員、)第二條、凡具左列資格之一者、得經過本條例規定手續、保舉來會、聽候審查、一、國內外專門以上學校畢業、有政治經驗、確有治才識、經驗爲本黨忠實黨員者、二、確有吏治才能、爲本黨忠實黨員者、三、學識宏富、兼有吏治才能、爲本黨忠實黨員者、四、曾作有年、方有勞績、有中央委員之負責證明書、任各級行政官吏二年以上、確有政績、無貪墨行跡、爲本黨忠實黨員者、五、曾在國民革命軍各軍服務、本著勞績、有該管軍事官之證明者、第三條、凡具左列資格之一者、得爲保舉人、一、文官自簡任職以上、二、軍官自軍長以上、第四條、保舉人對於被保舉人、應負下列各項之責任、一、被保舉人檢守確屬廉潔、素無貪污行爲、二、被保舉人確能服從政府命令、決不致有短解欠款貪穢枉法等情弊、第五條、被保舉人如有中飽隱匿、或抗命姬解款潛逃等情弊時、應由保舉人負責賠償、或將該被保舉人歸案究辦、第六條、保舉人保舉人員時、須依據第四條對本會出具負責之保舉狀、(保舉狀之程式另訂之)、第七條、凡因保舉而受委任之人員、任職後、如查有貪污瀆職情事、應按照文官懲戒條例分別懲戒、或拿解究辦、各保舉人不得越權干涉、第八條、凡遵照本條例辦理手續完備之被保舉人、須經本會審查合格後、方得分別試用、凡未履行保舉手續、及其資格、核與第二條之規定不相符合之人員、一概不予委任、第九條、保舉人如保軍事長官、不能指定被保舉人任職於其駐防區域以內、第十條、凡在本條例頒佈之前、由各軍事長官委任之各級行政官吏、仍須照本條例補行保舉手續、再由本會嚴加審查、是否合格、再行分別加委、第十一條、本條例自公佈之日施行、

◉鄂省將取消苛稅雜捐

國聞社漢口通信云、湘鄂臨時政務委員會、於十八日遷入中央銀行即湖北省政府駐漢辦事處、武漢臨時財政整理委員會、則全部在前財政部辦公、聞兩會雖均屬過渡性質、然對於一年以來之苛雜捐之次頭等票、則力予免除、聞政委會最近已議決取消武陽夏三鎮借租委員會及營業牌照捐、政委會並議決將武漢市政府取消、改設市政廳、採市長制、財委會亦議決將棉花口出之報捐費十元(每擔捐十元及執照費五元)一律取消、此外尚議決取消某某數種雜稅、主張取消上述各捐之最力者、爲財政會第二科科長桂競秋、桂以近數年來之漢口民、創痛深深、實不堪橫徵暴斂、況一年以來、通商鉅埠之漢口、小賈既多歇業、行商復□、爲提倡、所謂苛捐雜稅、不但未予取消、且多因以爲利、故認非將此捐雜稅之盡頭、再馬上免除、不足以收拾一般人心、則軍費政費、將來無充裕之希望、蓋政象革新、商業自振、而一切收入亦自日有起色、將見款不作籌而自裕也、

◉國民政府文電一束

▲國民政府致馮玉祥電

洛陽馮總司令鑒、馬(二十一)電悉、機會多失於躊躇、昔賢言之矣、所見九條、非特智謀周詳、亦實義俠可佩、完成大局、當衡籌因預料吊民伐罪之師、不足以戡平海內也、特先電復、卓見所及、仍希續告、敬(二十二)、中華民國國民政府印

▲馮玉祥覆國民政府電

國民政府鈞鑒、濟密、效(十九)未電奉悉、北虜禍國、水火吾民、掃盪兇頑、義無可辭、承電獎勉、當激勵將士、早定幽燕、仰答鈞府厚望、乞時賜方略、俾有遵循、無任企禱、除分轉前敵將士知照、並將進攻情形、隨時電陳外、謹先電覆、馮玉祥叩養(二十二)印、

▲國府致周田兩委員電

周委員浚服、田委員梓琴、巧(十八)電悉、馮軍迅捷、此間督師北進、遂克徐城、戰線已將、風雲際會、魯省凋殘雖甚、□□來蘇、仁暴之分、軍民共喩、力求親藹、始見誠、台電所云、深得凜亡之戒、泯畛域之分、惟有整飭軍紀、肅政綱、屏奸邪、舉賢俊、先規遠大、以慰輿情、執事道遠任重、仍盼不時建議也、國民政府馬(二十一)印、

▲國府致廣州商會等電

廣州四商會香港總商會新加坡總商會轉南洋各島加拿大麵何錫蘭菲律濱台灣加拿大新金山巴達維亞東京歐洲、各僑胞各團各電均悉、海外棲遲、關心祖國、至爲嘉慰、共產餘孽、荼毒羊城、劫掠焚殺、暗無天日、老弱轉於溝壑、廬舍付諸劫灰、緬念南疆、痛憫何極、政府悉力北伐、未及先事防維、惡耗驚聞、憫深疚、業經遣派軍隊分途剿、並查辦嫌疑、犯用伸國紀、以杜萌孽、戡定有期、特電復達、國民政府養(二十二)印、

◉蘇省政府會議紀

鎮揚長途車公司逆股沒收後處理辦法

江蘇省政府委員會二十一日開第十九次會議、出席委員鈕永建・張□鏘・陳□璋・何和銑・何玉書・茅祖權・高魯・何民魂(沈懋代)・張乃燕(劉藻彬代)・主席鈕永建、(討論事項)㈠茅委員祖權提議、請規定訓政實施程序案、(決議)由各廳擬定具體方案、再會討論、㈠首都各界歡迎中央全體委員大會籌備處函請補助籌備費二百元案、(決議)復以請逕向省市黨部接洽、㈠省政府第一科簽爲省政府前議決組織專門委員會、現省政府接受訴願案件、已有數起、專門委員會應否即行組織、或裁併自會處理之案、(決議)此項案件、提出委員會議、臨時組織專門委員會處理之、㈠丹徒縣教育局長張夢岩等呈、爲募欵建築華公園、規模粗具、惟需用浩繁、捐資已罄、擬請補助六萬元、分三期在丹徒征稅項下給領案、(決議)由縣稅項下撥發、其期限及撥欵之數、由縣斟酌辦理、並監督其用途、

㈠建設廳呈復派員復查鎮揚長途汽車公司所有逆股情形、並擬議沒收後處理辦法、祈核示案、

(決議)1.徐輔洲梁紹崑二人逆股、應予充公、

2.財政廳運河工程局股本、仍歸原機關所有、

3.教育廳公報處股本、歸第四中山大學區教育行政院所有、

4.逆股二萬七千元股票之本息、撥作建設基金、專充江北道路擴充之用、

5.其餘官股、由省設置代表股權、

㈠最高法院函、爲上海臨時法院關於華人與華人訴訟應查照修正民刑訴訟律草案、所定之審級辦法辦理、請即令飭遵照案、(決議)照辦、㈠江蘇高等法院呈據丹徒地方法院請發給槍彈、以資防衛、轉請鑒核、准予照撥案、(決議)行上海臨時法院、㈠第一科遵照第十六次例會決議案、查卷籌明江蘇涉外附設上海華洋民事上訴處成立以後、關於各種經費領發情形、祈核奪案、(決議)交財政廳核議、㈠江蘇省黨部臨時執會咨請將前所送之臨時執監委員經費、所訂預算書審核通過、自十一月份起、飭廳按月照撥、以維黨務案、(決議)交預算委員會、㈠江蘇省黨部臨時執委會咨、爲黨務經費困難已極、請迅飭撥六千元、以濟眉急案、(決議)交財政廳酌撥、

建設廳呈復派員復查鎮揚長途汽車公司此外有無逆股、並擬議沒收後處理辦法情形、原文錄左、呈爲遵令派員復查鎮揚長途汽車公司此外有無逆股並沒收後處理辦法情形、祈核示事、竊奉鈞府第二三二號指令、職廳呈爲委查鎮揚長途汽車公司附有逆股一案、形由內開、呈悉、案經提出省政府委員會議議決逆股充公、收歸省有、一面仍分建設廳派員復查此外有無逆股、並擬議沒收後處理辦法、因、仰即遵照辦理、具報冊存、此令等因、奉此、遵即派分委員陳敬庸陸詠黃等前往復查去後、據稱、委員等遵即前往揚州、地秘密訪問、復往該公司檢查關於股份各項簿冊、除業經查明戶逆股總數共一三萬五千元、均相符外、復經委員等實調查、又發現第二百八十三號及二百八十四號徐輔洲二十股、計一千元、又二百四十八號二百五十二號梁紹崑二十股、計一千元、又三百八十九號嚴敬與三十股、計一千五百元、查徐輔洲即徐國樑曾任淞滬警察廳長、梁紹崑爲齊燮元之軍需處長、曾任無錫稅所所長、嚴敬與即嚴孟繁、爲齊燮元時代之財政廳長、或爲軍閥爪牙、或任財政要職、該項股份、是否亦作逆股併案處理、應請鈞府核示、未經確定辦法之前、應請令知該公司監辦主任及該公司經理、暫時停止股票過戶、以免逆股轉移之弊、又有遵令密查鎮揚長途汽車公司附有逆股情形、理合具文、呈復、伏希察核、再查該公司股份列有江蘇財政股款七千元、此股款、查係該公司前向江蘇省道籌備處借應用、後由公司呈請省公署撥作股本者、又運河工程局一千元、教育廳公報處二千元、均屬公欵、合併陳明、並據監辦鎮揚長途汽車主任熊德周呈稱、竊奉令知派委陳敬庸陸詠黃來局復查有無其他逆股等因、即會同陳陸兩委員確實清查、除前已呈報查明之逆股外、尚有徐輔洲即徐國樑係齊燮元時之淞滬警察廳長、股本一千元、梁紹崑係齊

上下千秋

◉同甘共苦

(端一投稿)

甘苦之趨舍、人心之所同者也、然甘由苦來、不苦何由得甘、乃世人不察、恒岌岌然惟甘是求、而求其所以甘之之道更不置、人於同甘也、每因一二人之求甘、而置衆人於共苦、此所以紛紛擾擾、欲甘而甘終不得、而苦則有加矣、是故欲求得甘、必先求苦、而尤貴能與人同甘苦、然後所得之甘、可以恃久而不替、佛氏有言曰、我不入地獄、誰入地獄、蓋亦深明此義者也、

長、股長、股本一千元、嚴敬輿保齋之財產縣長、股本一千五百元、共計三千五百元、此項股款、係於收股冊內查出、可否認爲附逆股本、予以沒收、呈請示遵各等情、據此、查徐輔洲等個人或爲官吏、或充議員、且徐輔洲病故有年、梁紹甡嚴壬蒙等去職已久、核與附逆有據通緝有案者不同、較諸齊燮元等情形亦自有別、應否認爲逆股、職廳未敢擅擬、理合據情呈請鈞府鑒核令遵、至以前查出齊燮元等所有逆股沒收後處理辦法、職廳擬將逆股之款三萬五千元、一併作建設基金、專充江北道路擴充工作之用、指歸職廳保管、一面曉諭本省公衆、暨登報公告、通告是項逆股股票作廢、並令該汽車公司按照股份移轉手續、暨報公告、更換建設基金戶名、另填新股票、呈送職廳核收、以資擴充江北道路工作之補助、除先將已奉鈞府委員會議議決充公款爲齊有之逆股三萬五千元股票、登報公告作廢、並分別指令外、所有遵令派員復查、暨擬議逆股沒收後處理辦法緣由、是否有當、理合備文呈請仰祈鈞府核令遵、實爲公便、謹呈江蘇省政府、

⊙贛東警備師殘部繳械餘聞

官長解交軍法處審訊
潰兵驅擾開化縣華埠

杭訊、贛東警備師盧道南部之第一團、自在江干爲九十八團繳械後、均暫收容西大街聖佑觀廟兩處、派兵監視、其餘一部、暫押南星橋大營、由五十八團監視、各官長因沿途有騷擾情事、已發交軍法處審訊、由軍監獄收押、所有該部士兵、開旧運赴松江、聽候編制、所繳快槍一百五十餘桿、發交軍械局保管、當繳械時、桂團士兵、傷一人、又傷路人一名、男女船戶一名、均在醫治、可無性命之憂、聞警備師某軍官之妻某氏、身帶有金戒六枚、手表一隻、洋十五元、繳槍時、該氏恐被沒收、即將金戒手表銀洋、一併交交船戶王某代爲收存、至翌晨、該氏向其取回、不料該船戶王某、堅不承認、以致發生口角、遂扭至四區二分署、五分署長訊問後、飭派警十四名、至該船內搜查、僅搜得金戒六枚、手表現洋、遍搜無着、當將該船戶王某帶署押繳、

浙江開化華埠、於本月十八日上午九時、有自常山荷槍實彈之潰兵三十餘名到境、當地本駐有省防軍一排、排長王雄、以實力薄弱、先行引避、潰兵到埠、將商會包圍、大肆搜索、令商會會長指出警所長暨省防軍排長兩人之下落、一同架去、限令商會會長、備洋四萬元取贖、該會長、湊集現洋一萬元、勉爲應付、始將王廳兩人釋放、事後細查、始知係潰兵確係江西盧道南殘部、有人會見其在常開一帶、肆行搶劫、開化地瘠民貧、際此浩劫、受此巨創、亦云慘矣、

⊙浙省黨部規定黨員登記辦法

訂立重行登記辦法六項
擬定頒發臨時黨證條例

浙江省黨部臨時執行委員會組織、、昨通令各縣市黨部云、爲通令事、查浙江自底定以來、將近一稔、本黨同志、日漸增加、而共產黨徒、環伺左右、日思危害本黨、爲鞏固黨基起見、故有一度之登記、一度之再登記、詎料事與願違、愈登記而黨員愈雜、愈清黨而黨務愈亂、忠實同志、被擯在外者有之、腐化惡化、混入黨內者有之、以致時至今日、而浙江全省黨員尚未確定、黨基無由堅立、言之殊堪痛心、本會成立之初、即行規劃、謀所以徹底確定、以樹本黨之基礎、數月以來、此志未嘗稍懈、祇以茲事關係甚大、不得不慎重出之、嗣奉中央頒佈統一黨務辦法六項、內有全體黨員重行登記之規定、確定全省黨員、更不容緩、同時各縣黨部、亦紛紛呈請規定辦法、爰就參照地方情形訂立辦法六項、仰該縣黨部妥慎辦理、本黨前途、實利賴之、此令、計開、㊀前清黨委員所移交各縣市清黨清除之黨員審查表、由本會組織臨時審查黨員委員會重行審查、審查期間、自十二月十二日起、至十二月三十一日止、倘在此時間、不能審查完畢、得延長十日、㊁經重行審查合格之黨員、即爲正式黨員、由本會發給臨時黨證、㊂凡有特殊情形、未經清黨委員審查之黨員、照頒發臨時黨證條例第十條辦理、（條例附後）但補填之審查表須呈送本會審查決定、各縣市黨部、僅能供給意見、無決定取去之權、㊃各縣市黨部自接到通令之日起、於十五日內將應予補填審查表之黨員、造具名冊、呈送來會、本會即按名寄發空白審查表、（凡有空白審查表之各縣市黨部、可於呈送名單時聲明、以免本會再發、）並限於收到之日起、於十五日內辦理完畢、呈送本會審查、逾時無效、㊄清黨後（六月二十四起）所加入及前改組委員通令所載之黨員、在此繼續清黨期內、概作預備黨員論、㊅繼續清黨期內、凡有志加入本黨者、應照清黨期內入黨手續辦理、作爲預備黨員、附清黨期內入黨手續、㊀在此清黨期內、凡有志加入本黨、至所在區分部填志願書二份、（不能填入黨表）、經區分部黨員大會之通過、由區黨部執行委員會之認可、即爲預備黨員、將志願書一份存在區分部、一份轉呈縣黨部、㊁本黨清黨結束後、各區分部將預備黨員中之忠實努力者、令其填入黨表、作爲正式黨員、㊂預備黨員遇開會時、有發言權、無表決權、㊃預備黨員遇選舉時、無選舉權及被選舉權、㊄預備黨員須同納黨費、㊅預備黨員犯罪時、與黨員同等處分、（浙江省黨部臨時執行委員會頒發臨時黨證條例、㊀臨時黨證、由本省黨部臨時執行委員會頒發、㊁臨時黨證、由本省黨部臨時執行委員會製印、交由區黨部縣市黨部直轄區黨部頒發之、㊂臨時黨證字號、由本省黨部臨時執行委員會編定之、㊃臨時黨證、祗適用於在本省登記之黨員、㊄凡本省黨員經審查手續而領有合格證之黨員、方得准於換取臨時黨證、㊅凡有合格證之黨員、於換取臨時黨證時、須帶合格證到所轄區分部換取臨時黨證表、將表與合格證一並由區分部轉區黨部、縣市黨部發給之、㊆領取臨時黨證期限、自民國十六年十二月十五日起、至十七年二月底止、㊇凡已逾領取黨證限後之合格證、一律作無效、㊈凡領得此項臨時黨證之黨員、於領得後之第一個月起、按月粘貼印花、㊉凡有特殊情形、未經審查之黨員、須將其未受審查之理由、向縣市黨部或直轄黨部詳細聲明、經縣市黨部臨時執行委員會之核准、補填審查表、呈報本省黨部臨時執行委員會認可後、方可補發臨時黨證、十一中央頒發正式黨證時、以臨時黨證換取之、十二臨時黨證有遺失時、須依照中央頒布之黨員遺失黨證手續辦理之、十三臨時黨證須經本省黨部臨時執行委員之蓋章、方爲有效、十四本條例由本省黨部臨時執行委員會通過、呈報中央備案、

⊙浙省黨部會議紀

浙江省黨部臨時執行委員會、二十三日開第三十三次會議、出席者蕭明新・蔣劍農・孔雪雄・王訥言・王超凡・沈爾喬・周欣爲・姜紹謨・劉冠世（蕭爲代）、列席者湯禮卿・主席、訥言、（甲）秘書處報告、㊀黨務學校臨時宿舍管理員羅道南呈報、十二月十日至二十日該所學生到離情形、㊀兩浙鹽運使函復、玉環緝私第九營第二排一號艇長王某、及三號艇長黃律、被控敲詐勒索、甚於強盜等情、已令行緝私統領查究、又□、魚鹽營陸、流弊甚大、未便准予變更、惟爲魚戶謀靈便利起見、已由該署將漁鹽銷售日期、酌定辦法、令飭遵行、㊀浙江省政府函復、嘉興第三區農民協會先後書稱、新塍警察分所長顏樂道貪婪卑鄙、請予收回成命等情、業已另委接充、㊀浙江省政府函復、南田馬小台陳玄成莊倫運米穀出境一案、業已令飭該縣長查復核辦、㊀浙江省政府函復、瓶窰匪犯楊正興、業已解送軍事廳訊辦、㊀浙江省政府函復、新昌土匪猖獗、並連日演戲、請令禁止一案、已令屬防禁、㊀浙江省政府函復、杭州市公安局偵緝隊長呈請獎勵破案出力人員、已令杭州市長轉飭公安局長核議復奪、㊀浙江省政府函復、平陽縣黨部呈控包前縣長僞報征存各款請切實追究一案、已限催現任縣長查復核辦、㊀浙江省政府函復、溫嶺縣黨部呈請改革監獄積弊等情、已據情令飭高等法院切實改革、㊀浙江省政府函復、據桐鄉縣黨部呈請設立省縣度量衡專局一案、以事關全局、正在釐訂各種條例及推行方法、㊀浙江省政府函復、縉雲縣長李開福、被控貪污不法、已調省查辦、㊀浙江省政府函復、杭州市政府科長吳敕被控在農事試驗場長任內携款潛逃一案、查無其事、㊀浙江省政府函復、楓橋警察分所長孫華被控違法貪污、已令催該縣長併案查復核奪、㊀浙江省政府函復、江山縣黨部呈復鄭玉中武斷鄉曲、魚肉良民、已令飭查辦、㊀浙江省政府函復、桐鄉縣黨部呈請將于潤源交案懲辦一案、已令飭該縣依法訊究、㊀浙江省政府函復、泰順縣黨部呈前清保伙、已令縣嚴禁、（乙）討論事項、㊀開除楊汝黨籍、並令杭縣佃業糾紛高級仲裁委員會依法懲辦案、（議決）通過、㊀擬定禁煙監察委員會委員案、（議決）黨部方面、推孔雪雄姜紹謨・民衆團體方面、推吳志道（學聯會）盧益三（工會）方志諒（省商協）等五人、爲禁煙監察委員會委員、㊀鄞縣黨部建議行政司法機關訊判案件時、應由黨部派員監察案、（議決）駁復、㊀黃岩運米糾紛如何處理案、（議決）由本黨部會同政府派員前往查復核奪、㊀宣平縣黨部呈請准予酌撥寺款、充作黨部經費案、（議決）所請未便執行、至於經費一般、准轉呈政府令飭該縣政府每月增撥一百元、㊀孔委員雪雄函請解除訓練處主任案、（議決）慰留、㊀景寧縣黨部呈該縣警所長攜款潛逃案、（議決）函請省政府查辦、㊀紹興縣黨部請示辦法案、（議決）通過、㊀上虞縣黨部臨時執行委員宣邦海久假不歸、施列曠職、應即免職、委員蔡青行爲腐化、應即免職、並派黨部指導員接充案、（議決）通過、㊀義烏縣黨部臨時執行委員褚浩中因工作不能兼顧、呈請辭職、並改委周力山接充案、（議決）通過、㊀激回武康縣黨部臨時執行委員石□案、（議決）通過、㊀武康縣黨部臨時執行委員丘懋高、因病呈請辭職案、（議決）照准、㊀永康縣黨部臨時執行委員陳廷儀曠忽職務、應即撤回、並派杜棠震接充案、（議決）通過、㊀奉化縣黨部臨時執行委員陳春霖鄒煥豐萬志頗久未到職、應即撤回案、（議決）通過、㊀松陽縣黨部臨時執行委員余超陳逢倫惲卿久未到職、應即撤回案、（議決）通過、㊀中華聖教公會請撥絲織總工會會屋案、（議決）函杭州市公安局請查明戶冊房屋等再行核處、

⊙浙江禁煙問題之近聞

浙江禁煙一事、財政部委王鯤徙爲局長、赴浙接辦後、省政府欲改爲省辦、自委局長瑋、王鯤徙特向財政部請示、茲部中批覆云、呈悉、擬禁煙辦法、尚屬可行、至其中困難情形、已電請何總指揮轉致浙省政府、尊重中央威信、協同整理、仰該局長仍繼續努力、切實整頓、以竟全功、勿存誤志云云、聞何總指揮業已電浙詳詢內容云、

國際記載

⊙在滿韓人脫籍運動

二十五日東京電、在滿韓人、以脫籍不得計、已在長春議決與各地韓人民會連絡、運動脫離日本籍、已舉出實行委員十二名、（電通社）

⊙日本出兵待時而動

二十五日東京電、日政府對山東時局、仍重大視、於萬一時、將於駐中國北部各個中隊外、再以派出青島陸戰隊五百名、保護日僑云、（電通社）

二十五日東京電、濟甯及韓莊陷落之報告、此間各報章頗爲重視、然彼等以爲即該兩地之陷落係事實、直魯軍倘可守兗州泰安兩地之防禦地、故日本山東出兵、以保護濟南日僑之說、除非時局轉直下、此數日中當不成問題也、（東方社）

⊙後藤子與俄當局

二十四日莫斯科電、抵此之後藤子、本日與外務人民委員長齊忌林氏晤見、其後復晤次長加拉罕氏、（東方社）

二十四日莫斯科來電、勞農外交委員長齊崔琳、次長加拉亨爲歡迎後藤子爵等、於今晚開盛大之晚餐會、日本大使館人員、新任俄國駐日大使多耶諸夫斯奇、外高加索聯邦人民委員會議長愛理爺巴、全俄對外文化委員會議長加美納夫夫人等均在座、（東方社）

⊙日議會難免解散

▲總選舉日期成一問題

廿五日東京電、在野黨占多數之本屆議會、照現在情形進行、當然難免解散、解散之際、將依普通選舉法之成文、總選舉之期日、在解散後三十日以內、舉行總選舉、抑將按照特例依普通選舉法附則、以勅令定此期日、成爲一問題、但內務省與法政局研究之結果、意見一致、謂以勅令定總選舉之期日、須在選舉人名簿未確定時、而名簿完成、須在議會解散之際行之、現在八年名簿完成、不適用此特例、當然宜按照成文、於解散後三十日以內舉行總選舉、但最後之決定、須由內閣主持、（東方社）

⊙日本之女權運動

二十五日東京電、普選獲得同盟與婦人參政同盟、日本婦人參政協會、關西婦人聯合會等婦人團體、協力委託議員提出女子參政權、公民權、結社權三要求、定於二十六日舉行議會開院禮之日提出之、（東方社）

⊙日本大風雪中現象

▲東京市電線吹斷……失火十四處

二十五日東京電、秋田方面自晚間起、大暴風雪來襲、午後九時半、羽越線風速三十米、奧羽線廿二米、運轉系統起紛亂、各地電線吹斷甚多、致暗黑不通、風雪劇烈、（電通社）

廿五日東京電、自昨日朝、寒氣陡增、風勢又烈、風速十五米突、寒月本一帶至九州、大雪紛紛、東京市內有十一處失火、今日寒威猶烈、（電通社）

廿五日東京電、昨日朝來烈風、風速達十三米至十五米、招牌被吹落者頗多、又因電線吹斷、電車多不能開行、行人之步亦有被吹落之勢、東京市警視廳特致意於防火、用無線電播送「火燭小心」、然市中尚失火十四處、（電通社）

⊙財政部發表會計人員

財政部昨發表派往各機關稽計主任會計各員、茲錄如後、徐譽世（江蘇印花稅局）、許聲鈞（淮北鹽運副使公署）、吳珍（松江鹽運副使公署）、祝隆熙（金融監理局）、丁大烈（兩浙鹽運使公署）、李林柱、揭由關監督公署）、楊鏡航（浙海關監督公署）、金雲瑞（安徽印花稅局）、王景毅（浙江煤油特稅局）、宋光武（鄂岸榷運局）、汪熙（江蘇煙酒事務局）、羅固惺（湖南印花稅局）、原任黃榮弼、現暫調安徽財政特派員、遺缺以汪昌繼任）

⊙財政部徵收田賦考成條例

（第一章總則）第一條、凡各省征收地丁漕糧租課、及其他隨同田賦征收之款項、其考成均依本條例規定辦理之、第二條、各省財政廳廳長、爲督征官、各縣縣長爲經征官、各省民政廳廳長、負督催經征田賦之責、亦適用本條例關於督征官之規定、（第二章截限時期）第三條、凡征收田賦以本年六月底會計年度屆滿時爲上下忙截限之期、其上下忙分征者、以本年十二月底爲上忙截限之期、督征官應於前限屆滿後一個月內、分別彙報、（第三章）考核分數、第四條、各經徵官應於每年十二月徵收上忙截限屆滿之日、分別將已完未完實數、造具簡明清冊、報由該管督征官核明、彙報財政部、並分報各該省政府暨民政廳查考、第五條、經徵官應於會計年度屆滿限之前一日、應將全年丁糧租課已完未完實數、及附近三年實完分數、扣除災荒蠲緩、分別造收入及比較清冊、報由該管督征官核明、彙報財政部、並分報各該省政府暨民政廳查考、第六條、前條造報分數、分爲左列三項、（一）征本年田賦分數、（二）催徵上年民欠並積年民欠各分數、（三）帶徵某年緩徵田賦分數、第七條、前條考核分數、應以額徵勻作十分計算、但遇荒歉尚未復額以及蠲緩之年、得以實徵數攤算、其催徵之年並積年民欠、以久分數計算、帶徵緩賦以徵分數計算、第八條、前條考核分數、如該經徵官一年數任者、應依照年前後任並計、仍於完未完分數內、各按任日期攤算、但除去停征日期、第九條、經征官屆考核時、如在任未及一月者、免予考核、（第四章、獎勵方法）第十條、各經征官於截數造報定限以前、照額全完者、由該主管督徵官呈部、予特獎、第十一條、素稱徵收疲玩之縣、本年能加意整頓照額全完者、從優核予特獎、若照近三年實收成分多收至一分以上者、記功一次、二分以上者記功二次、三分以上者記大功一次、四分以上者記大功二次、五分以上者呈予優獎、經徵官如記大功二次、或大功一次者、主管督徵官得隨時酌給獎勵績金、其勞績金之數目、以多收成數百分之十爲標準、第十二條、各經徵官如在任期續三年均於截數造報定限以前、照額全完者、酌予優獎、若按照近三年比較尚未照額全完之縣、係由該經徵官回復原額、一年全完者、由該主管督徵官核予特獎、其三年內遇有蠲緩之年、應將該年扣除、俟次年補足併計、第十三條、主督徵官督催全省田賦、於截數造報定限以前、照額全完者、核予特獎、至帶徵舊欠緩賦核計近三年全省實收成分、多收至一分以上者、記功一次、二分以上者、記功二次、三分以上者記大功一次、四分以上者記大功二次、五分以上者由部呈予優獎、六分以上者核予特獎、各省民政廳長、如能實力督催各縣經徵田賦、財政部得視該省有成績縣分之多寡、分別核獎、各經徵官於受優獎特獎時、財政部得咨明該管省政府予以特別保障、（第五章、懲戒方法）第十四條、各經徵官於截數造報之日止、照該縣額徵或應徵數未完不及一分者、免予懲處、一分以上依左列規定、分別懲處、一分以上者記過、二分以上者記大過、三分以上者減兩個月俸十分之二、四分以上者免職、向來徵收最疲玩之縣、各經徵官於造報時、詳晰申明、由該主管督徵官覆核相符者、得酌減處分、第十五條、依照前條規定近三年比較、向係照額全完、本年無故短收者、由督徵官從嚴議處、第十六條、各督徵官督催全省田賦、於截數造報之日止、照全省額徵數平均計算、依第十四十五兩條之規定、分別懲處、第十七條、徵收田賦、未完分數、應以截數造報之日爲初限、責令留任催徵、展期三月爲二限、限滿實行處分、在二限之內、報徵完者、得視其徵完分數、分別減免、第十八條、各經徵官如將已徵田賦捏稱民欠者、免職懲辦、仍按數追繳、該管督徵官知而徇隱者免職、失察者減一年俸十分之三、第十九條、造報逾限者、依左列日期分別懲處、一月以上者減三個月俸十分之一、二月以上者減半年俸十分之一、三月以上者減一年俸十分之一、四月以上者免職、第二十條、凡受本條例獎勵及懲戒者、功過得分別抵銷、第二十一條、前條所列功過、雖得互相抵銷、但因記過抵銷記功時、應將以前記功所領獎金撤還、方准抵銷、第二十二條、應受本條例十四十五十六十七十九各條之處分時、如因特別事故、呈准有案者、不在此例、（第六章、附則）第二十三條、各督征官並應訂定所屬各經征官考成細則、呈請財政部核准施行、第二十四條、本條例如有未盡事宜、得由財政部隨時呈請修改之、第二十五條、本條例自公布日施行、

⊙九江英兵肇事案告一段落

▲英領事承認一部要求條件
▲市黨部領導碼頭工友復工

贛訊、本月九日、英水兵在九江刺傷碼頭工友案、曾誌本報、全潯民衆、對此無不憤激、群向市黨部請求援助、翌日由九江市黨部召集各團體及民衆代表、開聯席會議、決組織九江「一二九」慘案後援會、由各學校組織宣傳隊、並決定於第三日在九江大校場、開市民示威大會、到萬餘人、通電全國一致援助、並呈請政府嚴重交涉等案、即列隊遊行九江全市、高呼口號、至下午五時始散、後援會又以太古碼頭全體工友、自十六日英國事乃承日困難、即廣募捐款、以爲救濟、並行罷工、度認市黨部所提出之目前最限度之要求、惟領事者、追懸罷工工資、乃兵艦退泊江心等條件、於是市黨部領導工友復工、手撤懲治兇手因等件、則由政府交涉辦理、（二十日）

小說　空谷蘭

二冊七角

新戲節不是幕版說映耳節相萬書○矣洋七
出一哀可好實之中○○復折○○必○裝角
空臺豔思看照空○色然雜○若兩覽二
谷○奇○本谷串相其○波購曲有冊
蘭其說○蓋局演示中事滿千參興定
影情○煞此出人小影情實更全證味價

上海有正書局發行

⊙要聞簡報

南京

◎陳調元三十七軍、呈准添設教導師、刻擬着手招募、

◎在滬之中央各委員、定於元旦前偕蔣介石到甯、

◎市黨部、總政治部等所發起者、名爲籌備會、㊀學會及民衆團體所發起者、名爲籌備處、各已推舉代表赴滬敦促、籌備處於二十四日假嶺南樓、招待新聞界、報告歡迎宗旨及籌備經過、

◎軍事委員會特別黨部第十二區黨部籌備委員會、馬（二十一）日電蔣介石、請同吳稚暉胡漢民張靜江及各忠實同志、來都主持一切、

◎江寧交涉署十三日接准駐甯日領事函稱、現奉日政府外務大臣訓令、著將駐甯日領事館迅爲修葺、於本月杪移回辦公、

杭州

◎黃埔中央軍事政治學校學生毛友京、以反動嫌疑、由省政府發交特種刑事臨時法庭提審二次、浙江省立一中學生周康、亦已提前審訊、

◎杭縣印花處、分設各區督銷辦公處、東區臨平鎮、南區江干美政橋、西區新市場花市路、北區湖墅大關高家橋紫荊街、支處辦公地點在杭州城區寶壽巷五號、

◎本市各隅施粥廠、二十四日一律開辦、就食之乞丐貧戶、擁擠異常、爲近年所未見、

◎省政府通令、廢止元旦宴會、各縣長不得擅離職守、作無謂之酬酢、

◎西湖新市場馬路、已次第修築竣工、井亭橋等、亦改建竣工、

◎臨黃濕水利專員王應金、請示省政府臨黃濕塘工委員會經費應否照例支給、並呈送水利計劃書、聞省政府令行臨黃濕三縣縣長查復核辦、

◎錢塘江塘工局長呈報省政府工程師辭職、曾派李仲強代理情形、已經備案、

◎浙江省政府民政廳長朱家驊、以青田縣警察所長錢毅嗜賭被縣長扣押、擬於二十六日提出會議、將錢免職、又令杭州市政府、查辦湖墅新碼頭警察私收賭賂案、又令江山縣政府、查辦廿八都警察所長阮松令殃民不法案、

◎省政府以奉化縣田租糾葛、農民張友士殺生劉等、煽動農民、有發生搶人放火情事、令該縣長查明制止、又鎮海等縣農民繳租爭執案、亦分別令仰各該縣長、遵照仲裁條例妥爲辦理、又令寧興縣長、撤銷新塍鎮農民協會估定田租收繳案、依照仲裁條件、秉公決、

◎兩浙鹽運使署、於鹽商借款百萬元、陽歷年關、可籌還八十萬元、尚有二十萬、須一月後歸還、

蕪湖

◎陳肇元二十二日晚由蕪乘隆大輪赴省、孫孟載公課長、因公赴蕪、

◎蕪湖市黨部改組委員、經省黨部改委會委定王敬恒・王寄一・王忠一・王志成・洪文斌・章鶴年・黃石泉七人・聞日內即到蕪接收黨部、

◎新任安徽省廳長陳東棟、二十二日由甯抵蕪、當晚乘輪赴省就職、

◎皖教育廳擬將全省劃分六個學區、每區設男女中學各一所、並共設中等職業學校七所、

◎省政府委任黃一歐爲蕪湖市政廳長、黃現在滬、已先派員來蕪籌備一切、

◎市公安局政治訓練處、通告各民衆團體、限於陽曆年底、一律組織成立、故各團體連日籌備改選、市總工會定十二月三十一日成立、店員總工會定二十八日成立、

◎部委安徽煙酒特稅局長陸吉甫、定二十四日在大花園煙兩撤裝行交職典禮、此間各機關于二十三日又接省委煤油特稅局長景周、自安慶來電、請奉委戶於二十日在省宣誓就職、即日來蕪辦公云、

公電

◎安慶來電　各報館均鑒、本日爲雲南起義紀念、經由省市兩黨部發起、舉行慶祝大會、到會數千人、葛委員曉東主席、路委員錫祉、湯委員志先、暨各界團體代表相繼演說、並高呼蔡松坡先生精神不死、繼續雲南起義革命精神、打倒共產黨等口號、全場革命空氣、非常濃厚、特此電聞、安徽省黨市改組委員會叩有、

◎鄭州來電　各報館鑒、此間消息如左、㊀連仲部馮治安軍高樹勳已抵順德、魏鳳樓旅馬（二十一）晚佔大名、㊁連日開往河北軍隊約四萬人、㊂陝西土匪在登封濟、擒斬甚衆、㊃總司令召韓復榘至汴、面授北伐機宜、㊄總司令通令三省民政廳長兼民團軍總司令、行政長兼副軍長、縣長兼副旅長、倘有失陷城池、貽誤地方情事、與武官聯帶坐罪、㊅本軍第一軍任韓占元爲軍長、㊆總司令通令陝甘各縣一次選送學生、至農村組織訓練處肄業、鄭州總部宣傳處叩梗、

◎江西省政府代電　南京國民政府暨軍事委員會各部長各省黨部各總指揮各省政府各政治部各報館均鑒、頃准太原閻總司令電告、張逆作霖在涿州迭用毒瓦斯彈攻城、民衆被毒死者甚衆、接誦之下、憤慨莫名、查毒瓦斯彈、國際戰爭、且爲厲禁、乃張逆鐘鳴漏盡、竟致喪心病狂、屢次施之國人、以冀快其荼毒、絕滅人道、貽誚鄰邦、北望幽燕、不勝涕泗、所願共持正義、殲彼兇殘、直搗黃龍、拯民深熱、敝省政府當率江西三千萬民衆、誓竭誠心、撲殺此獠、臨電悲憤、諸祈垂察、江西省政府主席朱培德、委員楊賡笙・蔣賓・胡謙・陳禮江・李俯庸・王均・熊育錫・熊式輝・伍毓瑞・同叩篠印、

◎南京市政府代電　各報館鑒、頃上蔣總司令一電、文曰、上海拉都路蔣總司令勛鑒、自公高蹈、全國民衆、仰企彌殷、方今黨國重務、誠待蓋籌、身繫安危、誠難自逸、敬祈即日命駕、來京主持、庶四次全體會早日觀成、黨政中心、更形鞏固、而繼續北伐、即日克期肅清、痛飲黃龍、直在指顧、民魂謹代表首都四十萬市民、負弩前驅、竭誠歡迎、特電奉達、維希昭察、南京特別市市長何民魂叩敬等語、即希公鑒何民魂敬、

◎平湖民衆大會代電　全國各級黨部各政治機關各軍事機關各民衆團體各報館鈞鑒、際此殘餘軍閥未盡肅除、共逆餘黨、屢謀蠢動之時、欣聞中央全體會議已令蔣介石先生繼續行使總司令職權、黨基重奠、舉國騰歡、爰於本日召集全縣各級黨部各機關各團體各界民衆開會、至誠歡迎蔣總司令早日復職、俾利黨國、平湖民衆歡迎蔣總司令復職大會叩寒、

時報新光

張妹適

共黨暴動後之廣州攝影又一套

㈠太平沙南園大酒店被燒後僅剩屋架　任千里攝

㈡東橫街仰忠街被燒後情形　任千里攝

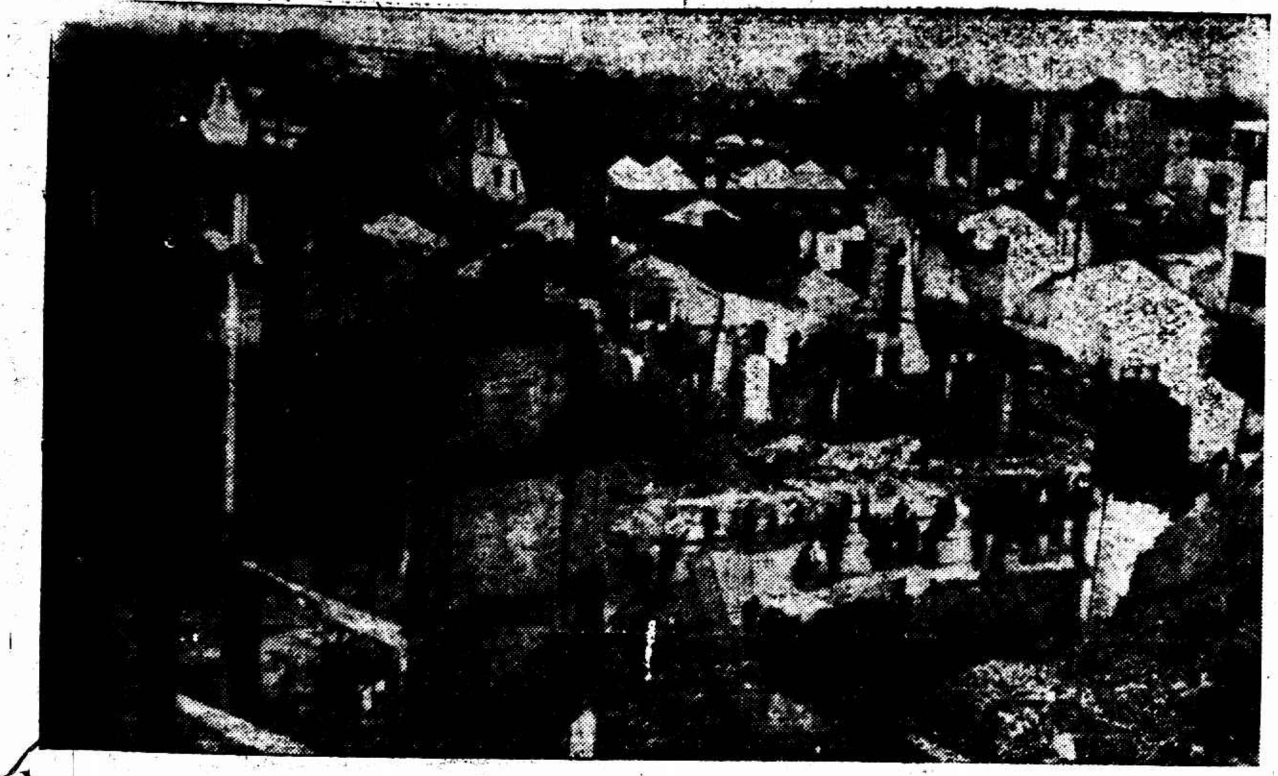

㈢永漢南路兩旁商店被燒　任千里攝

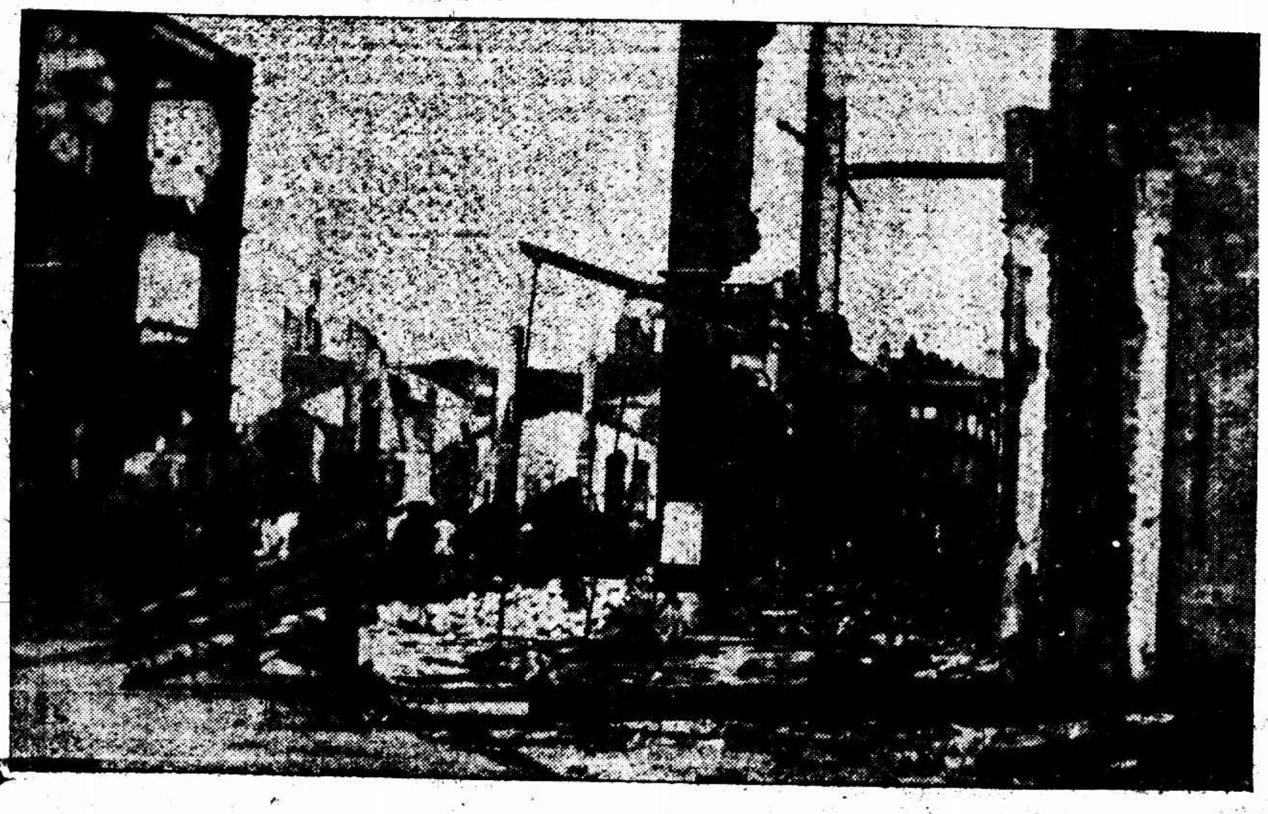

㈣高第路口被燒劫後情形　香港萬方攝

㈤道旁屍戶　任千里攝

㈥方便醫院收拾遺骸預備入殮　任千里攝

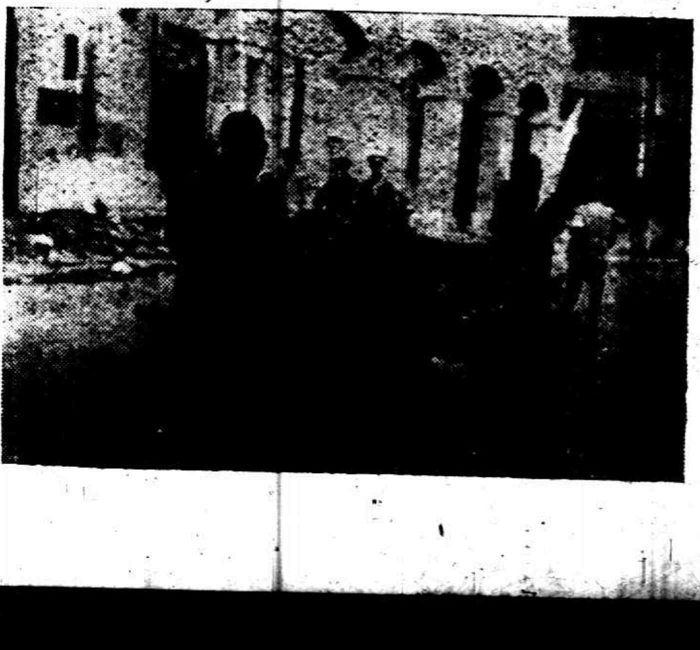

㈦大車移戶　香港萬方攝

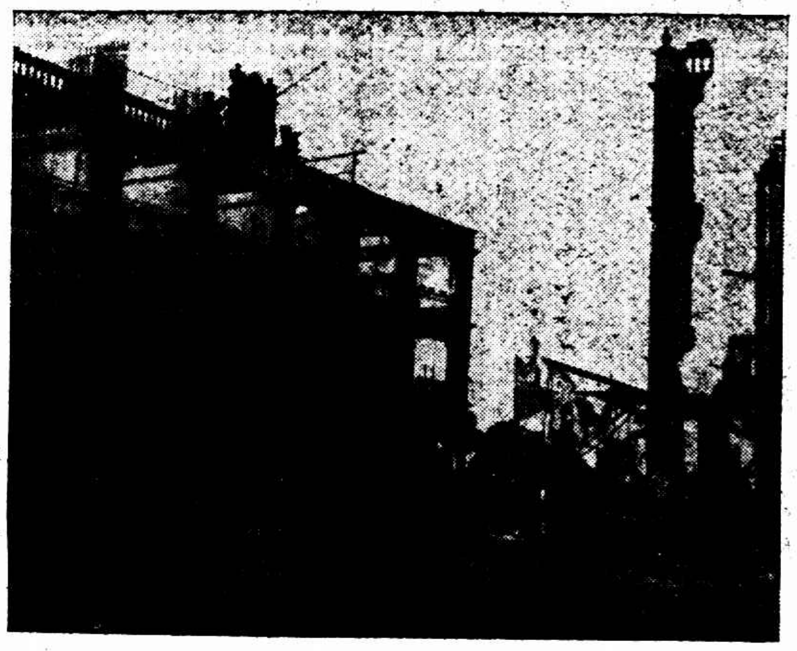

㈧永漢路被燒後情形　任千里攝

㈨被燒斃商民之屍骸　任千里攝

㈩永漢路殘毀之狀　香港萬方攝

㈩㈠公安局前被槍斃之俄人　任千里攝

時報新光小廣告每字大洋二分日每

贈品券
華洋手表眼鏡补指實一只夾金減九角奉送一只此券剪下便宜二角眼鏡八折在四馬路石路西源來當對面

張叔通重定書例
（榜書）每字方尺兩元兩尺四元三尺八元（楹聯）四尺四元五尺六元六尺十元八尺十六元（堂幅）照楹聯例（屏條）照堂幅例加倍（橫幅）照堂幅例（扇面）兩元（名刺）一元　收件處本館

浙江路念五號花園口
專製高等各種女鞋
皇后鞋室
參觀無任歡迎
電話中央九七三六

英租界二馬路口望平街
馬敦和
精製絨帽緞帽

註冊商標
陳
法租界吉祥街
老陳天一帽莊
特製絨帽緞帽

英大租界馬路郵政局斜對門
上海時計鐘表行
新到愛而近玲瓏手表

英租界大馬路
史惟記表鐘行
四百九十一號
聘請超等技師專修各國鐘表

浙江路小花園
有利汽車公司
電話四九一〇
特備轎車日夜出租

上海記載

伍朝樞談話之反響

昨日各報載伍朝樞之談話、中有關於中央全體會議之批評、謂第二次全國代表大會所選舉之執監委員、任期至多以十七年元旦爲止、在十七年元旦後開全體會議、以嚴格的法律論、亦不合法云云、在滬中央執監委員多人、認伍氏之說足以危害國民黨之生命、昨日上午特在某處集談、決定發表右之談話、以資糾正、

凡爲中國國民黨黨員、尤其是中央委員、應確實遵守本黨黨章、此爲毫不容疑者、但本黨爲實行革命之黨、在革命中勢特別發展或有特別情形時、則爲適應革命需要、不拘成文、亦屬當然之事、何況全國代表大會延期召集、中央執監委員任期同時延長、在本黨已有先例可證、第一、全國代表大會制定之總章、祇規定全國代表大會每年舉行一次、並無可以延期召集之但書、但第一次全國代表大會在十三年一月開會、直至十五年一月方能召集第二次代表大會、當時並無一人指摘其違法者、蓋深知十三年冬、總理北上患病、旋告逝世、直至十四年之末、廣東方面、兩次東征、討平楊劉、肅清叛軍、正努力於革命根據地之鞏固也、第二次全國代表大會、有鑒於此種情勢、故修正總章時、加遇有不得已時得展期召集之規定、而仍限制其不得超過一年、此純當時所得之經驗、而不能預料以後發生之形勢、自十五年一月至今、國民革命軍由廣東誓師、而因共產黨之搗亂、及清黨與共產、均有多數黨員名冊無可根據、繼以寧漢分裂於前、特委會強佔於後、中央黨部無從行使職權、其不能不展期召集第三次全國代表大會、自當爲一般黨員所共諒、準以前事、更不能認爲非法相詰責、當此全國民衆渴望全體會議早日開會、中央黨部早日恢復的時候、自命爲革命者、決不忍以似是而非之法律論、以損害全體會議之信用、即使如伍氏所言、則至十七年元旦以後、國民黨將無一合法之機關、第三次全國代表大會更何從召集、此後黨權更何從行使、古人謂一言可以喪邦、伍氏豈欲以一言亡黨乎、伍氏又謂今祇促開全體會議、而置全國代表大會於腦後、此說亦屬不對、第三次全國代表大會之召集、有所決定、伍氏時亦列席、預備會議開會之第二日、即經根據各委員提議、評安、豈遂健忘至此、第三次全國代表大會當然須從速召集、惟必待中央執行委員會能恢復職權以後、伍氏暢論代表大會之重要、而同時欲破壞全體會議、則其用意非眞欲速開全國代表大會、實欲延長特委會之生命而已、伍氏全篇談話、一爲特委會辯護、或亦自謂依據革命的要求、不能拘泥黨章、不知總章爲黨紀所在、因不得已而酌加變通則可、爲一般人利便而大加破壞則不可、總章規定本黨最高機關爲全國代表大會、閉會期間爲中央執監委員會、中央執行委員會之權力、非任何人所能侵犯、亦非任何個人所能代庖、爲執行某種任務組織一特別委員會、由中央執行委員會與以權力而指揮之、自無不可、決不能如南京之特委會竟取中央執行委員會而代之也、伍氏妄自指摘全體會議、欲以掩蓋特委會之非法、徒見其心勞日拙而已、本黨危險已達極點、其最可懼者、一爲共黨分子之潛入、一爲腐化分子之盤踞、共黨之欲危害本黨、人人皆知、猶顯而易見、腐化分子則如會勸淮洪濤者、欲於不知不覺中爲盤據張目、其害隱而難見、凡我忠實同志、誠不可不努力糾正之云、

白崇禧等將有表示

待程潛贊同

白崇禧李濟深李宗仁程潛朱培德曾紹雄錢大鈞陳銘樞等將有通電發表、擁護蔣介石張靜江胡漢民吳稚暉李石曾五人維持中樞、俟程潛覆電到後即行拍發、

何應欽譚延闓等今晚赴甯

第一路總指揮何應欽前日抽身來滬、敦促蔣介石復任總司令、定今晚乘專車赴甯、出席明日國府會議、國府主席委員譚延闓、外交部長伍朝樞、交通部長王伯羣、大學院長蔡元培、日前來滬有所接洽、亦定今晚乘車返都、

張靜江今日返原籍

中央監察委員張靜江定於今日上午八時由滬乘特別快車赴嘉興、轉往南潯原籍、

李濟深今晚未必能行

李濟深本擬今晚(二十五)乘軍艦返粵、因尚有多項要務未了、加以擁護蔣介石等之程潛復電未到、今晚或不克成行、又李氏定明日正午在南園宴請蔣介石夫婦及何欽夫婦等、

吳鐵城復李福林電

廣州第五軍長李福林、自粵清共產黨後、曾有電來滬致吳鐵城、表示息戰與李濟深部共同維持粵局之意、昨吳復電云、廣州李軍長登同兄勛鑒、巧電奉悉、仁言痛抱、曷勝同感、此次共匪竊發、五羊糜爛、焚掠屠殺、酷慘之情、幸賴兄與薛師協力殲除、勘亂戡頑、凡滬同志、莫不慶幸、惟良深、但溯源禍始、共匪之得逞一時、實由十一月十七日張黃之變授其機、一般居心利用袒護共匪者導其源、尋根論責、罪有攸歸、乃彼等於新變倖平之後、遂復貪兄等之力、爲己力、雖復揚言引退、而實則盤據粵州、此何以解黨國之憂、而杜未來之患、故曾電諄諄、曉以兵爭、瞻懷桑梓、義所當然、況我粵爲革命策源地、總理十三年北上時、本付我輩捍衛後方之責、今日遭此荼毒、已增痛疚、豈可忍心坐視激戰、論推人民水火之埤、就黨紀地方而言、共匪爲黨亡國之奸謀、慘無人道之行徑、久經發覺、舉世咸知、而彼甘心縱納縱行叛黨亂國殃民之、亦已發難於前、實宜負責於後、斷不容任其逍遙法外、爲惡來、我兄仍應鄉邦、疾惡如仇、務望一致奉行中央命令、將在粵各禍首、予拘拿監管、靜聽中央依法裁判、一面仍與舊日忠實同志、開誠合作恢復舊觀、如是則兵爭可息、而和平可期、不然、殊恐無以通中央除惡務盡之決心、而粵人之公憤、亦將肝瀝胆、當荷洞諒、自知非出袒護抨擊之私、吾粵能否轉危爲安、惟視兄決心如何以卜之、特此電復、即希鑒察、吳鐵城印、

一路總指揮部日內遷甯

第二路總指揮部因奉命參加北伐、聞將於今日遷往南京轉赴前方、路局方面昨已奉命備專車一列、

敦促蔣介石復職電文

▲第一軍將領電 總司令蔣鈞鑒、自鈞座引退、中樞無主、黨國之紛擾日甚、外侮之相乘益急、譬彼孤舟、罔知所屆、徬徨屢慮、舉國洶洶、近者各方同志咸時會之多艱、盼鈞座之再起、羣情一致、擁戴最殷、務乞俯順輿情、上念黨國、迅即復職、仔肩重任、俾革命團體領導有自、黨國前途、實深利賴、職等夙所甄陶、倚畀倍切、誓當竭誠擁護、力勉馳驅、泰山可移、此志不渝、謹電馳陳、伏乞垂察、第一軍軍長劉峙、師長蔣鼎文・徐廷瑤・胡宗南・副師長嚴爾艾・唐俊德・副師長兼團長甘麗初・團長陳沛・李玉棠・俞濟時・唐雲山・李延年・劉夷・蔣定昌・丁炳權・李獻安・張本清・曾楚中・李仙州・暨全體官兵敬叩、

▲石德純電 蔣總司令鈞鑒、逖聽佳音、東山復起、三軍引領、匈切雲霓、際茲北伐方殷、南北未已、中央全體會議、既待速開、第三次代表大會、尤須籌備、解黨務之糾紛、納政治於軌道、諸賴鈞座復職、出任艱鉅、尚祈早日蒞京、主持一切、不勝翹企之至、暫編第六軍軍長石德純叩陳、

▲李鎮亞電 蔣總司令鈞鑒、我公統軍以來、未經年而奠定南北、革命功績、婦孺共知、孰意寧漢分裂、我公以黨失中樞、翩然下野、致令我武裝同志、無所適從、今開中央第四次預備會議、一致請我公復職、不勝欣喜、務望我公速履首都、重膺艱鉅、完成革命、指顧間事、鎮亞對北伐工作、早爲準備、儉馬待命、特電擁護、無任盼禱、國民革命軍暫編第十三軍軍長李鎮亞叩漾、

▲岳維峻來電 上海蔣總司令鈞鑒、自北伐軍興、一戰而肅清江漢、再戰而戡定東南、旌旗所向、無不披靡、此固我革命軍將士忠於主義勇於殺敵所致、而鈞座發縱指示之功、亦足略垂於天壤矣、方期提挈義師、大呼渡河、直搗幽燕、完成革命、而共逆生事、陰謀中傷、遂致鈞座解甲歸田、宣言下野、今已五越月矣、將猶是也、兵猶是也、馮閻二軍、與敵相持於河北、唐張兩逆、借端思叛於江南、非特討伐之師、未展尺寸之功、而悍將驕兵、且生反側、即蘇俄走卒、亦狡焉思啟、赤燄殘焰、又死而復燃、廣州近日殺人放火之慘酷、爲千古所未有者、特其疑務之一端耳、夫軍閥負嵎之餘孽、何足以抗舉國之雄師、共逆跳梁之小醜、何足以當我黨之一擊、然而如此猖獗者、則因軍事上失去適當領袖人物、以致指揮未能統一、力量未能集中、步武不齊、紛糾滋多、外患未清而內鬨滋矣、北伐未捷而南征急矣、苟且補苴、長此不改、將予敵人以逐一擊破之機、使奸宄有隙可乘亂之際、其誤國誤黨、爲何如耶、維峻自聞鈞座去職、如航海之失南針、雲天之迷北斗、恒苦策勵部曲、所無秉承、派員懇挽發電籲留、曾不足以回高蹈之心、悵惘不置久之、何幸中央執監預備會議決請鈞座復職、各軍將領、各地黨部、亦先後矢誠擁護、奉詞敦促、黨議軍心如此、天時人事可知、剝極而復、貞下起元、其在斯乎、夫襲之反對鈞座、乃共逆陰謀也、今是非大白、若猶任鈞座悠游林室、豈非舉國同志、一面從共清黨、而猶受其三國際逆命之暗示乎、矧在今茲、民已大窮、國已大困、恐非我黨從容不迫年復一年之革命期間矣、是故提綱挈領、樹興師、斬釘截鐵、剋期赴事、尚恐弗及也、夫革命之義、有責任、無諉託、有猛進、無謙讓、萬乞鈞座少抑高懷、俯循衆請、立回節旆、仍領師干、東山再起、謝傅之功、元老出征、裴公定推戴唐之意、維峻誓當竭誠擁戴、惟命馳驅、臨電依依、無任迫切、岳維峻叩皓、

▲成都鄧錫侯來電 上海總司令蔣鈞鑒、全國人民、望公如歲、近聞歸棹、萬衆騰歡、伏望重任艱鉅、統一指揮、完成北伐、早竟全功、黨國前途、實深利賴、謹電祥誠、敬乞荃察、鄧錫侯叩齊印、

▲瀘川田頌堯來電 上海法租界西門路西成里一八九號王代表尚仙兄轉陳蔣總司令鈞鑒、自我公高蹈、舉國頓失南針、各地赤氛未靖、奉魯軍閥猶存、此時艱、勢非統一全軍、不易完成國民革命工作、頃聞鈞座業已返滬、國人慶幸、務望以黨國爲重、再起東山、順全國之輿情、竟總理之遺志、則革命事業、觀成有期、謹此電陳、伏冀垂察、國民革命軍第二十九軍軍長田頌堯叩庚印、

▲海總政訓處電 蔣總司令鈞鑒、自鈞座宣言離職、黨國驟失重心、孫逆乘勢渡江、共黨四處騷動、雖幸各軍同志維護首都、殲除叛逆、然而羣龍無首、於時代大計、尚緩推行、當此東事進展之時、豈容我公高蹈、遍來各方將領、及黨中同志、函電紛馳、咸以復職爲請、誠以鈞座素負黨國、已建不朽之勳、統率三軍、影受指揮之命、敬懇東山再起、總領師干、完成北伐一貫之功、而慰薄海人民喁喁之望、不勝主臣、國民革命軍海軍總司令部政治訓練處叩馬印、

▲湘省黨部電 (銜略)本黨糾紛延未解決、革命進行、因而擱淺、敵會此月以來、迭電呼籲、惟在促開第四次中央執監全體會議、建立黨的中心、領導一切、凡我革命勢力所及之地、自當一致服從、重加團結、以繼續北伐竟成全功、茲者中央執監委員已於滬上開預備會議、共決黨國大計、湘人聞風、同聲忭舞、昨據浙江省政府寒電、本月十日四次中央全體會預備會議決請蔣介石同志復職、所爲一致敦促等因、湘省之與寶豆相照之非計、日期同志合作之實現、對於中央決議、自應竭誠擁護、蔣同志亦必尊重中央之決議、再起東山、努力革命、敵會絕對遵守中央之命令、以擁護中央之所付托、促國民革命之成功、特布悃誠、敬乞垂察、湖南省黨部改組委員會叩養(二十二)印、

▲第九軍來電 上海蔣總司令鈞鑒、中國不幸、軍閥未靖、自公東征、統一兩粵、大舉北伐、定都南京、方期直搗幽燕、掃淨羣魔、詎以共黨播弄、寧漢分歧、鈞座翻然下野、力促團結、不料軍事雖有統率、黨國頓失重心、糾紛愈甚、民衆徬徨、遂致奉魯殘孽、得以苟延、共產匪徒、狡焉思逞、黨國前途、實堪杞憂、用特恭率全體將士、同聲呼籲、伏乞鈞座、以總理付託之重、東山再起、總領師干、早完北伐之計、開始訓政之工、迫切電陳、伊任翹企、國民革命軍第九軍軍長顧祝同、師長陳承越・陳武・衛汝敬・文忠顯・李及蘭・團長王勁修・潘國驄・陳又新・黃國樑・率全體官兵同叩、漾午、

▲各要塞來電 上海蔣總司令鈞鑒、國事糾紛、民生凋敝、軍閥亟待清除、共黨更謀叛亂、革命前途、尚多危險、我公志在救國、應請顧念時艱、再起東山、扶斯危局、俾完未竟之功、用慰蒼生之望、臨電不勝盼禱之至、江陰要塞司令吳、江甯要塞司令徐、鎮江要塞司令許康同叩、敬印、

▲蘇省黨部電 拉都路蔣總司令介石同志鈞鑒、恢自我公奉身遠引、解去兵符、高風亮節、舉國同欽、惟是國步多艱、黨基未固、奉魯殘逆、猶未肅清、共產餘孽、狡焉暴動、統一之大業未成、總理之神靈未慰、用特竭誠促駕、務希東山再起、完成一貫之功、臨電屏營、無任翹企、江蘇省黨部臨時執行委員會敬叩、

▲朱培德等來電 (上略)第四次中央全體會議執監委員已在滬開預備會、並有重要議案之決定、同人等分屬黨員、義應擁護、當此馮閻兩同志統率數十萬衆與軍閥作殊死戰之際、亟望蔣介石同志剋日復總司令職、統一軍權、在最短期間將國內軍閥與共產黨一併剷除、使本黨對內之訓政建設、及對外之廢除不平等條約、諸政策、得以次第實施、不勝迫切企望之至、朱培德・王均・金漢鼎・黃實叩、皓印、

▲江蘇省政府電 上海蔣介石先生偉鑒、我公秉總理之遺教、完北伐之偉烈、民國肇基、于斯爲盛、爭奈不幸、黨國糾紛、我公以謀大局之和、不惜奉身而退、隱亮高風、舉國所溯、自我公引退、時閱四月、事勢艱難、黨國凋敝、內則共逆潛滋、亟須根本撲滅、外則強頑抗、尤須早日鏟除、當此糾紛待理之時、舉敬東山再起之望、伏我公慨念黨國之多艱、責任之艱鉅、即日出山、主持大計、完成革命工作、樹立統一宏規、以應民衆之望、懇切陳詞、推祈鑒察、江蘇省政府養、

▲魏益三來電 上海蔣介石先生鈞鑒、自公高蹈、黨國驟失重心、政治益增紛擾、河北之逆燄方熾、粵南之共匪又起、黨國前途、艱險畢呈、欣公返滬、萬衆騰懽、尚乞依順輿情、復綰軍柄、奠黨國於磐石、作砥柱於中流、國民革命軍第三十軍軍長魏益三叩號、

▲贛省黨部電 上海蔣介石同志勳鑒、頃聞第四次中央預備會議決議請同志復任總司令職權、當第四次中央執監全體會議、及保障開會各委員之安全、遜聽之下、無任欣欣、溯自同志遠引、黨國頓失重心、衆望所屬、咸在第四次全體執監會議之速開、務請剋日復職、履行決議、以慰衆望、而固黨基、除通電全國、一致敦促外、謹申電聞、中國國民黨江西省黨部改組委員會叩印、

各大商店大公司、

如需四色套印之招貼傳單等件、欲數量多而交貨速者、本館可以承印、在一星期內可以交齊一百萬張、賜顧者請向本館營業部接洽、

▲李福林電 上海蔣總司令鈞鑒、元電奉悉、福林奉職無狀、坐令共匪蠢發、荼毒人民、斯河南一隅、未被殃及、河北全部、亦幸與各友軍聯合進剿、迅速蕩平、目視劫灰殘燼、寸肝爲裂、雖於仰勉、俯難可辭、業將呈請處分、靜候裁制、自當服從、乞示各節、努力滅共、勢無兩存、尤望鈞座剋日復職、繼續執行職權、拯此艱危、黨國攸賴、迫切待命、敬候垂察、李福林叩、

▲楊勝治電 上海蔣介石同志、自我公下野、黨軍驟失重心、大海迷津、竟乏針導、遂移演變、羣情睽然再興、使黨國資所維繫、中流得砥柱、至今茲、現在北伐之事未竣、西征之議變方多、務懇俯至幸、千軍自離仁守、頗自徬徨、迫於強食、積被摧殘、擁戴之忱、企望之忱易已、不勝翹望、合且電陳、頌鈞安、諸維垂鑒、第十軍軍長楊勝治叩號、

▲楊樹莊電 蔣總司令勳鑒、現在長江底定、岳湘之軍事方殷、徐州克復、北伐之進行尤亟、而共黨擾政治、百廢待興、念軍樞之統馭、與黨國之中心、領導羣倫、端資柱石、至海軍艦隊澤、追隨諸同志後、肆防江海、作戰前方、對於軍中一切、尤當仰賴指揮、藉共濟同舟之效、務望我公垂念時艱、以黨國爲重、即日蒞職、繼竟前功、俾慰衆望、楊樹莊・李景曦・陳季良・陳寬・陳訓泳・曾以鼎・叩號、

▲劉湘來電 蔣總司令鈞鑒、淸黨未竟、公遽去職、黨國頓失重心、奉魯久延殘喘、共黨兇頑、尤復時思蠢動、黨軍將帥、擧所痛惜、比聞中央全體會議一致議決、敦請我公繼續出任總司令職權、遜聽之下、無任欣忭、際此危疑震撼之局、得公出而主持、團結黨徒、能共信之心、指揮軍事、自收統一之效、應請顧念黨國、勿事撝謙、毅然復職、用慰衆望、臨電迫切、向乞亮察、劉湘叩、

▲安徽省政府電 國急、上海蔣介石先生鈞鑒、中央全體執委預備會議、慨黨國之艱、促東山之復起、下風逖聽、全皖景從、務乞上念國艱、下憫民困、掃除顧慮、毅然出山、抑更有進者、人心回測、前事爲師、汪衛翻雲覆雨、舉國所知、慨然舍己以從人、是否推心而置腹、抑夷吾於江乍、雲霓望殷、防敵國於舟中、蔡薨敬爐、迫切請命、諸維明察、安徽省政府叩號印、

▲方鼎英電 各委員、各省黨部、省政府、各軍事長官、各機關、各報館均鑒、竊維今日黨政不綱、國難無已、推原由來、無非黨失重心、欣聞蔣總司令返國就職、汪蔣二公、實行合作、四次執監聯席會議、亦將開幕、下風逖聽、可爲解決一切糾紛、惟在此途、諸率全部武裝同志、竭誠擁護、一致主張、促其實現、是則有賴於諸公、臨電神馳、佇候明教、方鼎英叩篠、

▲各軍政代表電 介公總司令鈞鑒、(上略)値茲投艱遺大之時、聞拘三揖三讓之節、用特合詞籲請我公、以黨國爲重、剋日執行總司令職權、俾軍事有統一之指揮、師干獲高明之領導、謹各代表本軍、以萬分熱忱、竭誠擁戴、幸哉之臨、頌不盡依、師叩鈞安、國民革命軍第十二軍代表耿傑臨、西北國民革命軍南路總司令代表賈小侯、國民革命軍第十一軍代表朱冠管紹舜、湖南省政府代表李雁賓、四十三軍代表劉衍仁、譚業鉦、國民革命軍新編第十九軍代表孟彥倫、第三十三軍代表蕭開叔、第二獨團軍第十軍代表馬哲苑、

魯張大購德國軍械之交涉

交涉公署致駐滬德總領事函云、逕啓者、案奉國民政府外交部訓令、本月十二日據國民革命軍西北軍總司令馮玉祥文電稱、濟密、頃據職部張總司令之江電稱、天津來人報稱、魯張由德購步槍兩萬四千枝、子彈二千五百萬粒、手槍千枝、其餘軍用品甚多、船已起程、約十日內可抵青島、魯方購此爲反攻之用、除一面與德人鄭林接洽外、請設法扣留等語、竊查張逆宗昌日暮途窮、野心不死、以人民之膏脂易殺人之利器、希圖再逞、重苦吾民、擬請鈞府設法扣留等語、該乞嚴核等情、電復並分飭設法扣留、減輕敵力、可否之處、伏仰該部迅即嚴重交涉、並設法扣留等因、奉此、仰該交涉員迅向德國嚴重交涉等因、奉此、本特派交涉員茲特鄭重聲明、德國以槍枝及軍用品多件容許魯張(宗昌)購買、俾增加中國內亂、實有未合、除函淞滬衛戍司令部海軍司令部設法扣留外、相應函達貴總領事查照爲荷、

小上海

行蹤

▲魏道明等 代理司法部長魏道明、淞滬警備司令何輯五、江蘇□□長何玉書、建設廳長陳世璋、均於昨晚乘夜車返甯、

公務

▲保衛一二長仍舊 淞滬保衛團辦事處正主任□浮、日昨分委市區保衛團團長□顧讓爲淞滬保衛團第一團團長、委閘北保衛團王棟爲淞滬保衛團第二團團長、

交通

▲兩路無軌電車照舊往來 滬寧車站法租界共舞台口及吉祥街間十四五路無軌電車、今春因軍事抵滬、租界當局停駛至法租界、昨日各路電車恢復後、該兩路無軌電車、亦均直放至法租界、恢復客冬之舊、

樂園

▲市鄉衛團之公宴 各市鄉衛團姚文椒顧孝清等、昨日午刻假座大西洋西餐社歡宴淞滬保衛團正副主任□石浮□讀、到□行□淞滬浦□曹瑤橋等九市鄉一十餘人、

▲中央大會堂一天 中華舞學校假中央大會堂開歌舞大會三日、昨午往看、人已滿座、嚴寒中頓呈春意、演員中除明暉黎小暉易小丹徐智諸女士外、尚有素蓉新自錫來、亦臨時加入、服裝異製、燦爛奪目、其所表演、滬人士早有定評、不欲多論、惟於靡靡之聲輕盈舞態中、觀衆窺之狀則可與台上等量齊觀、老者時閉目搖首、壯者輒聳肩狂笑、婦女傾耳、孩童愕視、與他會不同也、幕閉人散、賓客中有呼「我醉矣」如自酒肆中出者、該會今日繼續表演一日後、廿七廿八兩日、四日中假□舞台、每日下午二時起晚間八時□□□續開、

雜碎

▲諸翟對入南翔 嘉定縣府自宣佈將全縣三十四市鄉歸併六大行政區域、各鄉民衆僉以未邀各地人民同意、羣起反對、尤以諸翟鄉人喫於一旦劃入南翔區域、行政方面多掣肘、故一致表示反對、該鄉商號黃川茂凌祥盛朱萬祥等四十餘家昨會聯名具呈吳縣長、該鄉農民協會保衛團商民協會推派侯浴黃浴波黃布衣三代表於前日面謁吳縣長、請願保全固有區域、

氣象

徐家匯天文台昨日(二十五日)下午四時半、預測二十四小時內・氣候晴和・各地降雪・低壓將過黃海而向東東北前進・山東四周吹西北風・滬上・風向無定・南方東北風
昨日(二十五日)下午三時前二十四小時內・本埠氣溫・最高五六・二・最低三六・○・去年同日・最高三五・四・最低二三・五・

求

有圖書館委託代覓西湖佳話第二種・南宋詩綜・明賢記・一種府書、如藏書家願意出讓、外埠於半月內開示需要酬報、本埠本月底以前每日下午六時至本報二樓與吳君接洽

戲院	地址	今日	時間	價目
共舞臺	法租界	粉菊花・于素蓮・張一鳴・月碧・馬□秀英 夜戲：四郎探母・會紀酒・大取金陵・蓮花公主	[illegible]	[illegible]
大舞台	三馬路	王□林・張梅□・桂□・雪□ 夜戲：(二本)高廷贊	[illegible]	[illegible]
天蟾舞臺	二馬路浙江路口	劉□・□□ 夜戲：(三本)(四本)華麗緣	[illegible]	[illegible]
中中大戲院	六馬路舞台	今天日夜開映 大俠白毛腿	[illegible]	[illegible]
卡德大戲院	新閘路卡德路口	今天日夜開映 水上英雄	[illegible]	[illegible]
恩派亞大戲院	法租界霞飛路口	今天日夜開映 桃李爭春	[illegible]	[illegible]
萬國大戲院	西華德路大莊街	今天日夜開映 馬永貞	[illegible]	[illegible]
新中央大戲院	北四川路海寧路口	今天日夜開映 黑海盜	[illegible]	[illegible]
北京大戲院	北京路貴州路口	今天日夜開映 糖宮艷舞	[illegible]	[illegible]
虹口大戲院	虹口乍浦路口	今天日夜開映 愛力	[illegible]	[illegible]
百星大戲院	老靶子路北	今日日晚開映 母之心	[illegible]	[illegible]
中華大戲院	法大馬路吉祥街口	今天日夜開映 月宮寶盒	[illegible]	[illegible]
世界大戲院	閘北寶興路西青雲路口	今天日夜開演 一箭仇	[illegible]	[illegible]
共和影戲院	西門方板橋	今天日夜開映 老虎黨	[illegible]	[illegible]
夏令配克大戲院	靜安寺路	今天日夜開演 滑頭公爵	[illegible]	[illegible]
奧迪安影戲院	北四川路	今天日夜開映 足球健將	[illegible]	[illegible]
上海大戲院	北四川路	今天日夜開演 法老王情史	[illegible]	[illegible]
卡爾登影戲院	靜安寺路派克路	今天日夜開演 小妹妹	[illegible]	[illegible]
奧飛姆大戲院	曹家渡五角場	今天日夜開映 可憐天下父母心	[illegible]	[illegible]
通俗影戲院	小東門大南門北	日夜開映 盤絲洞	[illegible]	[illegible]

◉各省商聯會執監委員 共四十人已揭曉

各省商會聯合會於前晚舉行選舉總事務所執監委員、因時安不及開票、遂議定於昨日上午在總商會開票、茲悉昨日上午十時、當由各省推出之監視員九人及各代表等蒞場開匭、並由辦事員孫心磬・孫籌成・饒香伯・章君樹・朱鼎如・謝彩生等幫同唱票記數、茲將選出之執監委員暨候補執監委員姓名照錄如下、㈠當選之執行委員、馮少山七十四票、蘇民生七十票、于小川七十票、王沛生七十票、石炳章六十九票、吳興周六十九票、金潤泉六十八票、潘立勳六十八票、陳炳武六十八票、袁履登六十七票、顧蘭亭六十七票、何競芳六十七票、余葆三六十六票、余建侯六十六票、熊季廉六十五票、彭礎立六十五票、林康侯六十四票、朱玉珊六十三票、王曉籟六十二票、陳々於五十八票、朱灣達四十六票、張樾泉三十六票、穆藕初三十六票、葉惠鈞二十九票、方椒伯二十七票、朱葆伯二十七票、嚴敬之二十六票等二十七人、㈡當選之監察委員、曾浩山六十八票、王介安六十七票、沈田莘六十七票、劉維文六十七票、烏柳堂六十七票、張牧生六十六票、呂岳寶六十五票、李良卿六十三票、穆藕初三十四票、周伯昂二十六票、顧惠人二十六票、王伯勳二十四票、朱楚良二十票十三人、㈢當選之候補執行委員魏友菁・馬樹人・成幼梅・喬念椿・周紹鏞・程幹卿・王誠彰・許占梅・葉養吾等九人、㈣當選之候補監察委員、吳季衡・張祥榮・沈田飛・施丹甫・陳筱雲等五人、

◉鄉聯會呈請免加征收費

上海十九市鄉行政聯合會、爲縣政府奉令加征冬漕、並隨漕加征手數料一事、分呈省政府民政廳財政廳縣政府、請求體恤民艱、免予加增、其文云、竊董等前以本年冬漕每石加征二元、民力不勝、曾呈請省政府民政廳財政廳核准免加、旋奉民政廳財政廳批示、以目前西征北伐、費用浩繁、改征地稅、籌備需時、不得已而加漕二元之議、暫作爲臨時辦法、事關通案、礙難准行等因、查本邑人民完納忙漕、向章納稅一元、附加征收費六分、其餘借漕雜捐、既不附加征收費、今若正名加徵二元、則征收費亦必隨之而加、是政府除得二元、而人民須納二元一角二分、以全邑論之、人民遺額外之損失、其數非細、而徵收員反得分外之徵收費、積少成多、其數更非小也、且民政廳財政廳既有加徵二元、暫作爲臨時辦法之批示、既名曰暫、當與借漕雜捐同一性質、不再附加徵收費可知、現當冬漕開徵人民完納之時、應請省政府民政廳財政廳矜恤民艱、議決豁免、核准飭縣即日布告、將暫加冬漕二元之徵收費一角二分、一律不再收取、以卹民艱而示限制、想鈞廳視民如傷、對於無關省政之征收費一角二分、亦能准如所請也、除呈省政府暨民政廳外、謹呈、

◉鄉聯會請撥地方費

上海十九市鄉行政聯合會、爲各鄉經費支絀、呈文財政廳民政廳、請將冬漕加徵之款內四分之一地方費完全撥充鄉用、

來年房租可以用陽曆
閘北房主從公意

閘北房產聯合會致閘北房客聯合會函云、敝會於本月廿四日經閘北各房主開會議決、遵從各界公意、從民國十七年一月一日起改陰曆爲陽曆收取房租、並議自陰曆十二月初一日至初八日止、由房東另立八天之房票收取租金、俾得自十二月初九日起(陽曆一月一日)改爲陽曆以清界限、惟查閘北房客間有向來欠租者、均於舊曆年底交結清楚、今既改用陽曆、即應於陽曆年底如數繳清、倘有拖欠、不論何日仍應照常收取、望貴會轉函閘北各路各里房客聯合會知照、尤望對於欠租問題代房主方面作相當公平之主張、

◉閘北災區範圍內應免愛國捐
▲房產聯會之公函

閘北房產聯合會又致閘北房客聯合會總會函云、敬啟者、閘北災區內停收愛國捐、早經市政府批准、查閘北災區曾由前上海政治分會核定範圍、繪成紅線圈圖以作免租標準、茲又函送上海地方審判廳作免租訟案判決之根據後、又迭經市政府批令決定維持原案不再變更、則此次市政府批准災區內停收愛國捐、當係指此紅線圖而言可無疑義、且紅線災區圖內各房產、本年二三兩月房租早經免收、日來公安局愛國捐稽徵人員間有未明此中原委、除已由敝會具呈市政府及公安局請將災區里弄名稱迅速宣示俾免爭執外、所望貴會轉函災區內各路各里房客聯合會轉告各戶房客、倘遇稽徵人員收取愛國捐時、將以上情形詳細陳述、至少亦須待公安局將災區里弄名稱宣示之後、如災區確有變更、方可將愛國捐照付、(本月十五日公安局批共和新路房主等云呈、略謂災區里弄名稱現已由本局遵令勘明造冊呈請市政府核奪公佈、否則捐租毫無標準、房客應自負其責、房東方面苟已免除一二兩月房租、不再收受愛國捐收據抵作房租、此項辦法在地方法院自有法律上之效力也、

◉反對特欵遊藝券之一函

中城商界聯合會、致各路商界聯合會函云、迭據敝會會員報告、接得上海特欵籌備局寄來勸捷遊藝助餉大會遊藝券、每紙計洋十元、每家一二三四張不等、皆來函詢問辦法、因會有人用雙掛公函將該券退回、豈知該局不收、僅將原函上、批寫賜商店派員接洽等云、茲因敝會經常會提議、此項遊藝券與昔日之彩票性質大致相同、國民軍一到滬地、即將所有彩票店、一例封閉、地方民衆、深爲感激、何意財政部又忽特許設立此等剝削民衆機關、殊屬不解、請貴總聯合會召集全體會員大會、討論向財政部力爭所有病商苛稅機關、應一律取消爲荷、

◉長興煤礦公司抗爭礦權
▲呈浙江省政府文

長興煤礦有限公司董事代表劉葆善呈浙江省政府文云、呈爲奉令取消礦權提出抗議事、竊本會接奉鈞府令取消本公司礦權、並附發議案及簡章等因、奉此、查本公司前呈請開採長興煤礦並建築運煤鐵路、經營已歷八九年之久、共用資本及債欵已達七百餘萬元、老股股本告罄、而增加之新股尚未開招、挹彼注茲、負債甚鉅、正在開招新股積極進行間、忽遭江浙盧齊之戰禍、不特礦廁財產被其擄掠、抑且礦坑工程損壞不少、曾經本會先後呈請前財政部撥欵維持、已蒙發給國庫券一百萬元、然仍未能兌現抵用、本會屢次籌議救濟之方、共謀恢復固有之業、奈爲時局影響、因各方金融停滯、未能早觀厥成、竊謂亡羊補牢、但猶未晚、補苴罅漏、尚不爲遲、今忽奉令取消、本會同人驚駭萬狀、核其取消原意、無非因尚未恢復與欠繳礦稅兩種理由、殊不知本公司礦業之停頓、礦稅之欠繳、實由於軍閥之戰爭與時局之影響、既非無故停業可比、更與辦理不善情形不同、正幸軍閥已爲黨軍所驅除、而本公司得有徐圖整理之希望、乃忽令行取消、轍加辦理不善之惡名、本公司不能承認、且與先總理三民主義之政策亦不符合、理合提出抗議、備文呈復、請求鈞府俯念下情、收回成命、撤消議案、俾本公司礦業得以漸圖恢復、實爲公便、謹呈、

◉黨部工作
▲四月不發黨費之請願

特別市黨部經費困難情形、迭誌本報、昨日下午二時、在該部開全市黨部代表大會、到市黨部暨各區黨部代表黃燕嚴振聲陳潔華鈕長鑄范爭坡鄧通偉楊守中陳君毅唐天恩等一百餘人、公推鄧主席、報告中央對於市黨部四個月不發經費、工作無法維持、職員生活困苦、財政當局又不負責、議決對付辦法甚多、散會後全體赴嘉爾路蔡孑民宅請願、因蔡氏公出未回、由蔡夫人接見、當由代表黃燕施公猛嚴振聲等陳述一切、蔡夫人允爲轉達、

▲中央電留市黨部委員　中央組織部昨電上海特別市黨部云、上海特別市黨部臨時執行委員監察委員鈞鑒、呈悉、黨務繁重、正待整理、所請辭職一節、應毋庸議、此復、中央組織部敬、

教育記載

外埠

◉勞農學院師生築路告竣

杭州勞農學院全體師生決定自行修築從院門起直達杭海汽車道之汽車路、本月八日即已開始工作、業記前報、茲該路已於二十一日築竣、計長四百二十丈、闊二丈五尺、原預定二星期修完、但工作開始後師生均能踴躍從事、故僅兩星期即已修畢、且在此兩星期內有二日係星期日、一日天雨、均未工作、其餘亦僅每日下午工作、故實際工作時間不過五日云、

◉浙省補助小學經費辦法標準

國立第三中山大學昨令各縣縣長云、各市縣補助區立私立小學經費辦法、向無統一規定、茲本大學特頒發標準十條、以資遵守、其詳細辦法、應各依照是項標準、酌量本縣教育經濟狀況、妥爲擬訂、呈候察核、除分別函令外、仰即遵照辦理此令、附錄各市區立私立小學經費辦法標準如下、㈠市縣欵補助區立小學、私立小學、辦法的原則、不妨相同、但是補助的經費、應當分別、市縣除市縣教育及市縣教育行政以外、第一先當補助區立小學、其次再及於私立小學、㈡區立小學不能以區經費獨立維持、或私立小學不能以私人或私人經費維持時、得向主管行政機關請求補助、㈢補助費應視學校情形分別多寡等第、不必各小學一律、亦不宜某校特多、㈣規定補助費分別等第時、應當注意以下各項、㈠窮苦地方本來沒錢辦學的、宜多補助些、㈡生活程度高的地方、一切用費較大、宜多補助些、㈢學齡兒童就學百分比愈多的、補助費愈宜多、㈣鼓勵推廣小學、小學校辦理合法、學生發達、成績良好、教員努力工作、放假缺課不多的、補助費也宜多些、鼓勵他們改進、㈤補助費的多少、宜每年規定一次、規定時要將上年度的情形做根據、或增或減、不必內定受成例束縛、㈥受補助的學校、若上條第十項有退步時、酌減或停止補助、㈦私立學校應照立案規程及本省補充辦法等辦理、不然、不能受領補助費、㈧補助費須視小學情形、由政當局特別指定、作某種用途、譬如加俸、設備、圖書、修理等、凡受特別指定用途者、補助費不能移作別用、㈨受補助費的小學校、應當每年經造預算送市縣教育行政機關核准、並須呈報每年度的決算、㈩市縣教育行政機關、以有無繼續補助之必要時、得停止其補助費、

◉蘇州美術賽會十年紀念預誌

蘇州美術賽會、係顏文樑・楊左匋・所發起、成立迄今、已屆十載、茲定明歲陽曆元旦、在蘇州滄浪亭美術館、舉行十週紀念會十四天、第一日上午爲紀念式、同日下午、開放各室、任人觀覽、概不用券、茲錄該會徵集畫件章程如下、㈠性質、提倡藝術互相策勵、俾資瀏覽、不加評判、㈡會址、蘇州滄浪亭蘇州美術館、㈢會期、民國十七年一月一日起至一月十四日止、㈣陳列品範圍、中國畫・西洋畫・刺繡・書法・攝影等、㈤陳列資格、個人之著作或在校學生之成績、(甲)創作類、寫生・意匠・記憶・寫照等畫、(乙)臨摹類、凡臨摹前人之著作等、㈥與會手續、民國十六年十二月十五日起至二十日止、每日下午一時至五時、將出品及填就表格、逕至蘇州滄浪亭蘇州美術館、給予收條爲憑、㈦會後處理、閉會後二星期內、憑收條領還出品或由郵局寄還、㈧責任、各畫件在會期內、本會負完全保護責任、

本埠

◉吳縣教育局長之人選

吳縣教育局長汪國庠、因辦事棘手、辭意堅決、故王縣長已保薦章君疇・唐孜峯・謝文棨等三人、呈請第四中山大學、擇一委任、但現任於江中學校校長陳希東、呼聲亦頗高云、

◉廣州一中大之善後問題
▲校課提前放假籌備善後
▲戴校長決赴美洲募基金

此次共黨蹂躪廣州、中山大學亦受極大損失、戴朱兩校長、已連接大學詳細報告、昨日中大文科主任傅斯年君特來上海、報告一切、現在各科雖已上課、但員生離校及半、均現倦頹之象、而廣州因中行被焚、紙幣低折、財政困難至極、校費無從領取、益加困難、昨日戴朱兩校長及傅斯年何思源兩教授、詳細籌商、決定提前停課、並由戴朱兩校長、在此間先行設法借欵、維持現局、去冬以來、戴校長決定赴美洲南洋募集大學基金、中央並議決派戴校長考察歐美教育、本定於春夏啟程、後因校務關係、又改在本學期開學後、因廣州政治波動、而經停滯、現在學校遭此重大損失、建設事更非趕速出洋募集鉅欵不可、此校爲總理唯一紀念學校、基礎之好、爲中國冠、倘不趕速籌根本建設之法、將來恢復更難、故戴校長現在急於趕行出洋、募集基金、昨特復中山沈鵬飛主任電云、廣州中山大學沈鵬飛主任鑒、諡電已到、驚悉種切、兩月以來、數經波動、此次又受共匪蹂躪、大學根本、爲之動搖、幸賴兄及諸同事努力維持、得以保持命脈、現在行政教務、均非根本整理不可、請斟酌情況、提前放假、再籌善後、缺課下期補足、仍請兄會同各科部院主任教授努力籌商、嚴重整頓、經費事正在設法挪借、借得即匯、本校經此破壞、傳賢出洋籌募基金事、更非即行不可、行期定後、再行電告、屆時當先回校一行、傳賢家肆、

◉上海學院懇親會之一瞥

康腦脫路上海學院、爲陳濟成君所創辦、於十三年秋先設幼稚院及上海小學各一所、十六年夏、添辦上海中學、以感於幼稚園教師之缺乏、更於今春增設幼稚師範學校及女子師範學校、聘蔡孑民爲名譽院長、于右任戴季陶干伯臯馬君武鄭洪年程柏廬陳德徵冷御秋魯省三王明道李石岑錢通和鄭子彬鄭守純諸文綺等爲董事、昨日下午該院特假徐園昆劇場舉行懇親會、並展覽成績表演學藝、來賓到者董冷焦郭守純及學生家屬等約五百人、成績有各幼稚生之手工圖畫及高級生摺紙切紙組紙縫綴等作物、皆整潔可觀、游藝節目、有幼稚生之「貓兒歌」「鴨夫人的蛋」「到菜園裏去」、高級生之「對客揮毫」「拒毒演講」「思凡」「訴文歌」、並合組之新劇「革命成功」「元旦夢」「借根」及歌劇「葡萄仙子」等十餘項、由中華中學國風音樂會奏樂、學生年齡皆僅六七歲至十餘歲、天真可愛、其中尤以飾仙子及唱崑曲「思凡」之秦銓英女士歌喉清潔、舞態玲瓏、最受觀衆欣賞、記者並爲攝影多幀、容製版登載、

◉上海美專展覽會已過二日

上海美術專門學校本學期各系畢業成績展覽會、昨日爲第二日、自一時至五時男女來賓踵趾相接、中國畫陳列在舊教室二層樓上、共分五室、山水花卉翎毛俱備、山水南北宗各有專擅、花卉翎毛工筆居多、西洋畫陳列在新校舍三層樓上、以油畫木炭爲最多、單色畫次之、手工成績陳列在第十二教室、出品數雖不多、均能獨出心裁、教授作品另闢中國畫西洋畫二室、精品尤多、欣賞者咸流連不去、

◉復旦將築女生寄宿舍

江灣復旦大學女生頗衆、下學期更擬添招、惟原有宿舍狹小、明春將建築三層樓洋房一座、專備女生寄宿、日前本報會載華僑鉅商陳性初將助該校兩萬元一節、聞俟該欵到後、擬爲建築女宿舍之用、圖樣業已製就、

◉各大學聯合會執行委員會議

上海各大學聯合會成立後、選出第四中大商學院・第一交通・暨南・大夏・持志・東吳・光華七大學爲執行委員、已誌前報、前日下午執行委員會在商學院開會、票選商學院爲執行委員會主席、第一交通及大夏爲文牘、(交通辦理記錄大夏辦理通訊)暨南光華爲交際、持志爲會計、東吳爲庶務、並議決㈠請文起草執行委員會辦事細則、㈡通告本埠各機關本聯合會正式成立、㈢呈報大學院、㈣函請未加入本聯合會之大學加入、

◉立達學園公宴華僑陳性初

陳性初此次由南洋回國考察教育、在滬參觀學校甚多、極稱江灣立達學園成績之優良、自願捐銀一萬六千兩爲該學園建築大會堂一座、以示贊助、業誌各報、該學園董事會及全體教職員以陳南旋在即、爲表示謝意起見、特於前日上午十二時在該學園設席公宴陳、並邀新近援助該學園最力之熊仁安林和彥鄭天成三君到場作陪、除董事李石曾夏丏尊胡愈之諸人因事未到外、計到會者有董事長易培基董事鄭洪年等五人、及教職員二十餘人、當場公推匡互生君致歡迎辭、三時許賓主盡歡而散、並攝影以留紀念、

◉上海孔教青年會文會章程

今試問搢羅曳縠、粉白黛綠、有以異於亂頭麤服乎、今試問饜鮮烹肥、紙迷金醉、有以異於含糗茹蔬乎、此不待賢者而後知也、雖然、世有刻劃無鹽唐突西施者、亦有久饜芻豢偶思螺蛤者、此豈真以美色能令目盲、爵饌能令腸腐哉、毋亦畏妝飾烹調之繁縟而已、我國之文固西施而芻豢也、通才碩學、研精覃思、窮老盡氣、僅乃十得其七八、下焉者或至熟視而無覩、後生小儒徒從末習、但見沈沈然千門萬戶以爲不可階而升也、則必反顧却走而去之、故吾謂軍人畏閱陣、婦女畏產育、和尚畏涅槃、秀才畏考試、皆至可怪詫之事、而實情理之所應有者也、滬上爲南北綰轂、衿纓億萬、學校如林、而海內耆宿之流寓於此者、類皆韜德能文、不憚出其胸中所蘊蓄以誘掖後進、後進亦翕然宗之、若夫家庭之內有賢父兄、復能廣延良師益友、以爲子弟他山之助、韋長孺顏之推諸賢猶未能或之先也、夫天下事果自因生、應由響召、觀於此間近時之風尚、可知中原文化實具千鈞一髮之力、而子弟輩亦必有軼羣絕倫應時而起者、惟無以聚會之則聲氣不通、無以徵驗之則名譽不顯、無以獎勸而提倡之則進取不速、而觀感不神、易曰、君子以朋友講習、論語曰君子以文會友、竊本斯旨、號召於衆、俾知拭目而觀西施、張口而思芻豢者、大有人在、同人不敏即執巾櫛奉脂澤爲美人催妝、飛輊絡繹爲御廚送八珍、其又奚辭、(附章程)

第一條　本會爲闡揚聖教及提倡中國文化鼓勵青年學子起見、擬於年終舉行文會一次、凡屬學生、無論男女均可與會、

第二條　凡與會者以文理清通能作二百字以上之論文不背孔教宗旨者爲合格、年齡以未過二十五歲者爲限、

第三條　本會現籌集多數獎金、以資鼓勵、其獎品俟支配定後再行發表、獎額則以與會人數四份之一爲率、惟最多限至一百名、

第四條　所有佳卷、由本會聘古微先生爲總評閱、定其次第、以昭大公、評閱諸先生列下、梁彥田・甘翰生・梁鎣選・杜佩覽・楊鐵夫・梁照葵・梁相樹・蘇幼宰・梁伯翰、

第五條　此次文會用彌封考名另用紙簽粘貼、各生領卷後可將浮簽揭去、留爲將來領獎據憑、所有取錄各劵隨獎發還、遺失恕不補發、

第六條　揭曉後、將前列文卷刊印十名、凡經錄取者各贈一冊、藉作觀摩、

第七條　試畢一星期後揭曉、所有各卷經錄取者即將姓名次第列榜張貼本會門首、以供衆覽、

第八條　所有文卷稿紙、均由本會預備、與試者祇可自備筆墨、勿帶書籍、

第九條　會文之日、由上午九時開始點名、與會者先時齊集會場、聽候派卷入座、午間備有茶點以充午膳、

第十條　男女各生分室列座、以免混雜、

第十一條　凡欲與試者、須將姓名年歲籍貫住址及修業學校來會註冊、時間自十一月十五日起每晚(除星期日外)七時至九時在虹口老靶子路粵僑商業聯合會內本會代理處、以十二月初五日爲截止期、

第十二條　文會定於十二月十六日舉行、會場假座北四川路橫浜橋廣肇公學、(上開日期均指夏歷)

◉市教育局通告紀念週辦法

上海特別市教育局、昨日爲舉行總理紀念週辦法、訓令市立各小學校長云、爲令遵事、案查每星期一各機關均舉行總理紀念週、學校自當一律遵辦、茲本局特規訂本特別市各學校舉行總理紀念週辦法計六條、經第二十二次局務會議通過、即日印發各校遵辦、除分令外、合行令發、仰即遵照辦理、此令、附上海特別市各校舉行總理紀念週辦法、㈠每星期一上午九時齊集全校教職員學生於禮堂、舉行總理紀念週、㈡總理紀念週儀式如下、(甲)全體肅立向國旗黨旗及總理遺像行三鞠躬禮、(乙)恭讀總理遺囑、(丙)靜默三分鐘、(以上三項須共五分鐘)(丁)中學以上宣讀總理遺訓(三民主義建國方略建國大綱)(約二十分鐘)、小學校宣讀總理遺訓(約十分鐘)(戊)時事報告、(約五分鐘)(己)校務報告、(約五分鐘)(庚)演說或學生個體重要報告、(約五分鐘)㈢各校舉行總理紀念週、以各該校校長爲主席、㈣未到各職員、如未於事前向本校校長當面請假、即作曠職、並扣薪一天、以示儆戒、㈤學生須一律出席、不到者作缺課一天、但小學一二年級生得變通之、㈥總理紀念週每次以一小時爲限、

體育

◉足球聯會昨日比賽結果

中華足球聯合會昨日接觸者共計十四隊、純爲乙組、其比賽結果如下、

與賽隊名	比數	優勝者	裁判員
曹商與青年	二—一	曹商	孟壽彭
嶺南與寶塔	二—一	嶺南	張錫藩
羣進與白虹	一—〇	羣進	黃文建
精華與競進	一—〇	精華	何春輝
友誼與培德	五—二	友誼	余衛之
東方與友愛	一—〇	東方	錢一勤
暨南與昌華	三—〇	暨南	陸翔千

◉今日慈善足球大比賽
▲下午三時在中華足球場

歷年舉行一次之上海慈善足球大比賽、本屆應於今日下午三時在中華足球場舉行、交鋒者爲上海中西混合隊與英軍、成績旗鼓相當、聞門票分二元一元四角三種、將所有收入、悉數捐入同仁・仁濟・上海三醫院及濟良所等四慈善機關、前由體育協進會所發出之名譽券長期券以及新聞記者券等、今日一概不能通用、茲將上海中西混合隊陣線錄後、

Aldeguer　李惠堂
Caste
Palmer
Goldman　戴麟經
Gash
Wilkimon
Pote-Hunt　胡仁階
周賢言

◉十中足球浦東勝上中

昨日下午三時、浦東與上海中學作十中足球錦標比賽於浦東球場、浦東實力頗厚人才整齊、結果上半時浦東以五對零占優、下半時爲二對一、總結爲七與一之比、浦東勝、

又昨日光華附中與復旦附中交戰於復旦球場、亦爲十中足球錦標賽之一幕、結果光華勝、比數未詳、

◉昨日中華隊舉行第二次預選
▲毫無精采可言
▲人數未能到齊

昨日上海中華隊於下午三時在中華足球場舉行第二次預選、一般熱心體育前往觀戰者不下數千人、無奈昨恰遇耶誕節、多數隊員未能到齊、待鐘鳴三下、而到場者仍寥寥無幾、不得已由委員免強分作兩隊作戰、無甚精采、至三十分鐘即行閉幕、

◉江大體育協會今日開會

江南大學體育協會、於今日下午一時半、在四川路青年會召集全體大會、討論一切重要事宜、

◉球戰零訊
▲嘉爾堂迭獲勝利

嘉爾堂小球隊於昨日(星期六)上午十時與山海小球隊作友誼比賽於嘉爾球場、結果爲五與二之比、嘉爾堂勝、又同日下午二時又與南方之青志小球隊比賽、結果爲十一與一之比、勝利又屬諸嘉爾、

補血与試驗

血　是人身最重要的東西血液充足即百體健全如果血虧別的部分就要大受影響漸次發生病症

自來血　爲補血聖藥未服之前請君先扳眼皮驗之眼眶內之紅色必淡待服自來血七日後再扳眼皮視之紅色必定鮮艷精神爽快此則服自來血之明證與補血之功能

▲定價　大瓶二元　小瓶一元二角

上海五洲大藥房發行　各埠藥房均有出售

1909

鄔恒道被殺後 湖北幇工人又遭狙擊 彭學道傷重身死

僑居閘北金陵路德賚里之火車站工頭湖北人鄔恒道、日前被仇人暗殺一案、事已誌前報、詎昨日清晨七時許、恒豐路蘭亭里又發生開槍狙擊案、受傷者共有彭姓二人呂姓一人、均係車站湖北幇小工、凶手共有四五人、均為江北幇工人、迨崗警聞槍聲趕到、均已脫逃、至結仇原因、蓋滬寧車站肩包工頭、由周榮生向公司承包、與周達富合作、轉包與住居鎮安里之陳老四即陳友記、被殺之鄔恒道、為陳雇用之管工頭目、月得工資四五十元、陳招雇小工、均聽鄔之主張、日前曾開除一班不聽約束之江北幇工人、致遭殺身之禍、昨日被擊之彭學道彭華勝呂明江三人、平日為鄔最信用之人、故亦受若輩之忌、三人中傷勢以彭學道為最重、槍彈由腦後橫貫而過、送入仁濟醫院療治、因受傷過重、延至下午一時身死、其餘彭華勝傷在腿兩處、呂明江傷肩膀足踝、均無妨礙、送往寶隆醫院醫治云、

談家橋 流氓激鬥 賭之惡果

昨日上午十一時許、閘北談家橋堍本地人胡阿福開設之茶館內、有流氓數十人、聚賭牌九、致起爭端、當場被該處彭浦鄉保衛團第二支團分防所拿獲客幇流氓韓忠信、本幇流氓賴予生等數人、押解團部訊辦、該團訊供後、正在備函欲解四區公安局懲辦、不料其餘黨方阿氓、各邀集同黨百數十人、手持鐵木棍等利器、在談家橋四周要道守候、逢人便打、旋據侯金牛到團報稱、民由家至談家橋買菜、行經陸家宅地方、有客幇流氓數十人、將民攔阻去路、肆行凶毆、並出示傷痕、復據報稱、有趙阿金等、在茅港地方、亦遭同樣之毆打、受有重傷、當即雇乘黃包車等送往藍十字會醫院療治、該團得報後、立即派遣武裝團丁二十餘人、荷槍實彈、前往拘捕聚賭抽頭之胡阿福、其他流氓等均已逃避無蹤、旋判令將一干人等押解公安局第四區署究辦、

虹橋路 軍服廠大火 損失二萬元

前夜十二時徐家滙虹橋路中國軍服廠工場、發生火警、中國軍隊及消防隊等聞警一律趕至、無如風勢正烈、不易撲滅、該工場遂盡燬於火、損失約計二萬元、該廠工人、共有三百名、起火原因、或謂係被人縱火云、

同鄉又同居 強姦歟？和姦歟？ 何以對朋友！

住居北四川路一千九百零四號之廣東人李卓江、因於本月十一號夜十時設計將同居陳華業之妻雷氏姦污、經陳查詢、氏遂吐實、即偕同控由虹口捕房、派探郭文通往將李拘解臨時法院訊供押查在案、前日法院熊飛推事開庭續訊、即據西探與立及郭華探稟稱被告在捕房所供與原告陳雷氏已犯姦四次、當時陳華業將其毆打腰背受傷、有醫生醫單呈案請察、我等前至該處調查、據二房東老嫗王氏則稱此事發生後、原告確有毆打被告之事云云、而原告代理律師聲稱原被兩造向來相識、並係同鄉、但當事人在輪船服務、是以在家之日頗少、被告屢次向雷氏云、爾夫外間野耦甚多、我香港儲有銀洋五千元、欲令氏隨往、常有種種不規則之言語、是晚乘機以取絨毯為由、潛入氏之臥室、用強迫手段姦污、事後並以恫嚇言語、囑不與夫說等情、請為嚴究、詰之被告亦延律師辯稱、本案實係和姦、其交媾並非一次、請庭上明察、質之李卓江供與氏通姦已有多次求宥、熊推事核供、諭本案辯論終結、訂期宣判、被告仍還押、

一去不返 日人出外凍死

北四川路五百卄號日商長壽堂藥店主人藤井眞證、年四十七歲、於廿二日晨七時半左右、聲言與華商某有所買賣、向彼處一行、直至傍晚不見歸來、家中人非常驚訝、翌日晚五時半、忽自郵局寄來書信兩通、均用長壽堂信箋鋼筆所書、惟似墨跡未乾、遽行封入、故字體多磨糊、僅能辨認一半、書中有佐佐木君高山君及諸君均篤候現因心力交瘁無振作之勇氣業已有覺悟之決心……為最後之神社參拜祈諸君及家族六人之幸福……以後重勞諸君十分感謝……等語、家中人驚為出家或其厭世自殺、遂由藥房之高山安一、松井只進等於七時半報告滙山捕房、警察署立即移文工部局開始搜查、直至二十四日午前十一時四十分、有一華人向司高塔路三號(Greenhouse)公司之日本人詞田飯太郎談及、謂曹家屯有一路斃之日本人等語、詞田氏聞知、立往總領署警察呈報、即派巡查三名前往檢驗、始在體育會東路曹家屯何家花園之北側籬邊發見一棺、檢得確係藤井之屍體、遍查身體、並無絲毫外傷、亦未服毒、實係夜間空腹受凍而死、度其時當為廿二日夜半、翌日(廿三日)午前八時、為何家花園之看守者陳步關發見、即報告村長徐福田買棺收殮、日本警察檢驗後再由中國官廳驗過、遂由屍屬領去、查藤井氏來滬已二十年、初為凡三藥房之店員、嗣後獨營一藤井大藥房於法租界、八年前始開長壽堂、為人正直、故被舉為町內會會長(即馬路商聯會長)、近因時局關係、營業不振、生活艱難、惟對於公共事業及救助金仍熱心贊助、不遺餘力、死後遺有子女五人、最長十三歲、最幼二歲、一家全賴藤井為生、故旅滬日人、莫不異常歎息、

過冬至 煙卤爆裂 火花飛 鬢髮遭殃

城內虹橋留雲路二百五十二號謝松亭家、昨做冬至燒菜、因舊煙卤頗敧已久、難支持、早擬拆去重砌、而終遲遲不果、詎料當此灶火融融之時、忽然爆裂、當時火花四飛、因老娘姨立灶邊、風吹火星、霎時燒鬢、一片嗤然之聲、頓成濯濯牛山、雖經謝母察覺、傾水灌之、而爛頭焦額、早已不省人事、謝母遂遣人將娘姨送至鄰近醫院醫治、火經各區救火會到場救熄、計燬披屋一間、嗣由該管警所傳火首到所訊罰、

孫科寓宅 突來俄賊

法新租界莫利愛路十號國民政府財政部長孫科寓宅、於日前忽來俄國竊賊林岡維希由墻垣扒入、希圖行竊、適被守衛警士瞥見、鳴捕將該俄人拘入捕房、前日解送法公堂請究、先由捕頭上堂稟明前情、詰之被告供詞支吾、中西官判林押七天綬刑、

黑暗中激戰一小時 警士張秀杜被擊傷 獲盜二名嫌疑二人

浦東洋涇鎮北首三井棧地方孫姓小船廠、於前晚八時突來盜匪十餘人、闖進大門、袖出手槍、嚇禁聲張、刦去現洋十五元及衣料等物、攜贓而逸、盜去後、孫即大呼捕盜、適公安局三區二分所巡長王兆坤率警巡邏經過、聞聲趕往兜拿、不意盜等返身放槍拒捕、警察遂亦開槍還擊、黑暗中互相格鬥一小時、警士張秀杜被盜擊傷、旋經該處十三軍二師五團一營四連防軍會同保衛團第一團七隊副隊長諸鑫洲各率兵士團員趕至、王巡長見後援已到、奮勇沖前、追獲盜匪朱科臣王延福二名、當在朱盜身畔搜出子彈二排、王盜身畔搜出銀洋四元、復於該處草房內搜獲手槍一枝、並嫌疑犯劉和雲劉小寶二名、並帶到所、經劉所長分別詰問、據朱科臣供稱向在紗廠做工、現因失業、前來洋涇鎮與友人劉平忠在茶館喫茗、係由劉平忠起意糾合在逃諸人同往搶劫、據劉和雲供稱向操划子船度日、不敢有非法舉動、其手槍一枝、實係劉平忠之母寄存等語、劉所長得供、立飭王巡長前往劉平忠家內搜查、當場抄出大洋十四元、禮券十一元、皮夾一只、及衣料等物、而劉平忠已逃避無蹤、即將劉母劉妻帶所略詰一過、傳同事主、指認不訛、飭將一干人犯於昨押解市公安局訊辦、

竹園之火

昨晚七時三十二分、滬西極司非爾路某竹園內、忽起火、當經靜安寺救火會驅車到場灌熄、焚去蘆蓆數張、

三樓之火

法租界薩波賽路五十九號潘姓居戶三層樓房間內、於昨日午後一點卅五分、不戒於火、床帳器具均被焚燬、幸救火會急驅皮帶車往救、隨即撲滅、並未冒穿屋頂、惟房間器具、損失不少、

聖樹之火

昨晚八時十一分、西華德路一百七十七號某西人家所樹之聖誕樹、猝時熊熊火起、幸沈家灣救火會立時驅車到場、旋即灌熄、

殺馬夫之 革職巡捕 捕房嚴令偵緝

雲南路某馬房馬夫趙阿毛、於十二月六號被人刀傷身死一案、有一千四百零四號巡捕亦屬兇手之一、曾誌前報、茲悉該捕名王月芳(又名王金奎)、浙江奉化人、家住新閘路…十四號、業於此案發生之前一月以前、因事斥革、詎仍不法行兇之後、遠避無踪、現由總巡捕房刑事稽查處將該革職巡捕姓名年齡籍貫面貌身材開單發交各捕房嚴令中西探捕一體留心偵緝、

三星被刦 正在發給工資 刦去二千餘元

閘北中興路三星第一廠、平時專織毛巾與各種棉織品、男女工人總數共有三百餘人、向例該廠於初二十六休假、並發給工資、昨日上午十時許、正在發給工資之時、突有盜匪自工人叢中衝出、各持手槍、擁入帳房、威嚇賬事員、刦去現洋二千三百七十八元、小洋一千三百二十八角而逸、共放手槍四響、一盜向職員虞某、施放一槍、幸未命中、祇洞穿其皮袍門口、並無把風者、一盜身穿長服、持手槍在會客室中、指揮羣盜、逐學生於一隅、旋該廠具函報告閘北第五區公安局、略謂此事發生、全廠工人、正聚集一處領餉之時、竟被盜徒搶刦巨款而逃、至於當時未發給之工資、據聞廠方面、須俟官廳破案、再予發給云、

投函嚇詐 杜子玉緝獲

白克路六百五十二號朱炳生家、於本月廿一號到匪徒投遞之恐嚇信函、希圖勒索銀洋二百五十元、經朱持函據情報告新聞捕房請緝、前日由包探張柱生緝獲是案匪徒直隸人杜子玉一名、帶入捕房、稟明捕頭諭飭押候解送臨時法院請辦、

貧迫遭白眼 吞烟自盡

王金奎、年二十七歲、本地人、向在金皆號為業、現失業、家寓法租界大世界後面中和棧、因貧困已極、又受家人白眼、乃於昨日上午十時許、背人吞煙團盡、毒發、人色大變、經家屬趕送醫院醫治、服藥水後、稍稍吐出毒液、奈煙毒攻心、終難治愈、追至下午三時、氣絕身死、屍身車入同仁輔元堂、俟今晨報告公堂相驗、

同業十餘戶控 瑞康呢絨號主夥行騙 續訊辯論終結

東棋盤街八十四號華康呢絨號主徐子鈞等十餘戶、指控三泰路三十四號瑞康號主謝志植店夥劉雲吉等串同用欺騙手段騙取各種貨物、質洋化用、由總巡捕房包探與西探往將謝劉兩名拘獲、並在該字號內抄出一部份原贓及當票十五張、復稟由臨時法院簽出封條、將該字號發封、謝劉兩被告解由法院訊供、諭令謝交四千兩保、劉交一千兩候訊在案、前日午後由法院續訊、即據原告等同延律師到庭聲稱、本案被告謝志植係瑞康號主、且係鼎昌銀爐號股東、劉係店夥、於陰歷九月間被告等以鼎昌銀爐號無效力之支票向各原告騙取值價頗鉅之各種貨物、即質洋化用、現所抄出之當票、費原告往當舖查明、確係原贓、被告等實係虛設字號、騙取貨物、現有見證二房東婦人何王氏到案請訊、又據何王氏供稱、於本年陰歷八月二十九日謝劉兩被告來租我餘屋、開設瑞康字號、我問其店主姓誰、據答係謝姓、當時付我定洋五元、於翌日即將生財搬來、詎將屆年月、即見各商號來索貨款、後經法院將該房封閉、迄今兩月有餘、惟我兒子婚期將屆、需用房屋、為此請求將該屋啟封、詰之被告等同延律師辯稱、第一被告謝志植既非鼎昌銀爐股東、亦非瑞康號主、對於本案並無關係、第二被告劉雲吉不過一店夥、亦不能負此責任、現原告起訴、不能證明謝志植確為瑞康號主、則應請宣告無罪等詞、末由兩造律師互辯良久、經葛世勳推事核供、宣諭本案辯論終結、訂期宣判、兩被告仍交原保、

假手槍 一人身上抄出

前晚九時半、上寶閘北保衛團第一團二隊團員巡邏至大統路夏家弄口、見有四人、站於該處密談、形殊可疑、上前盤問、若輩四散逸去、惟獲鎮江人朱永盛一名、抄出假手槍一支、解經四區長研訊、據供伊父在共和路民興里口開餅店、假手槍係住居曹家渡之友人張二相子帶來、餘詞支吾、本判還押、聽候偵查核辦、

陳傑 冒官供受騙

有自稱國民聯軍援直魯第五十二軍副官之陳傑一名、被二十一師六十一團第一營拘送四區公安局核辦、旋即轉解市公安局寄押候解究、據陳傑供稱、向在閘北保衛團充當有給團員排長、自被孫傳芳解散落職後、承王團總彬彥介紹至某絲廠服役、至本年夏歷八月間、有人介紹我至國民聯軍援直魯軍第五十二軍充當副官、惟須出運動費洋三百元、旋即講定納洋二百元、立可得委任狀、當即如數付給、惟得委狀後、介紹人請該軍九月初旬、即須開拔、囑余預備行裝旅費、以便同時開差、不意屆期應請入營、終是推塞、延至今日、仍是消息沉沉、余因恐血本無着、故於前日親至軍部詢問被拘、實非冒充軍官云云、現聞該案將送衛戍司令部訊辦、

四區梅區長周二十三日晚

長春坊米掮客周恩熊家被刦現洋鈔票七千七百元、諭飭各棚長警認眞檢查行人、以杜匪蹤、前日下午、由么巡長率警在大統路查獲身藏假手槍之皇甫人錢德華一名、解經區長研訊、據供住海昌路時昌里二弄第四家、拉車為活、此假槍出小洋四角買來、餘詞支吾、本判收押聽候查辦、

各處盜警

▲洋涇鎮　浦東洋涇鎮西柵口外裕盛公米舖、於前晚六時許、突來盜匪六七人、以購買香煙為由、袖出手槍、分投搜刦、計被搶去現洋七元、金圈一付、銀鐲二支、攜贓向西南而逸、

▲崇明路　住居北蘇州路一百十四號之粵婦梁阿戴、於前晚八時、行經崇明路突被匪徒王彪攔住去路、強將氏耳上所戴值洋五元之金圈一只搶刦而逃、公包探馬孝治查見、鄒同將王追獲、搜出原贓、帶入虹口捕房、稟明捕頭、押候解究、

▲蒙古路　閘北蒙古路南京人郭某四所開之萬泰烟紙店、於前晚九時收市後、有口操鹽城音身着毛葛棉袍藍布衫之盜匪兩名闖入、購香煙一支、以火燃點而吸、即相率走入內櫃、盜舉手槍、搖嚇令不可聲張、言時目向外射、即又有身着長短棉衣之五盜入內、順手將大門關閉、一盜跑至灶披把守後門、中有三盜齊出手槍嚇禁聲張、將店主郭老四身上之大洋四十一元小洋十二角及值洋二十餘元之掛錶一隻刦取、又在店主婦郭謝氏身上搜得洋四十六元、及賬台上銅元六千、刦取後復上樓入郭臥室翻箱倒篋、搜颳值錢之物、僅得毛葛褲料一條、下樓入客堂後房客之臥室、又無所得、心猶不足、走入店堂向郭詢藏洋之所、郭哀求無有、見郭妻髮髻中有金銀兩支、遂即刦取、又在櫃上取金鼠牌香煙六包、始由後門而逸、事後由郭報告該管警局請緝、

▲大古碼頭　鹽城農民徐俊臣與裴金榮吳金銀等各駕舟來滬購買糞料、舟泊太古碼頭、前晚有盜匪五六人、光顧肆刦、但裴等日間已購妥大批肥料、餘剩無多、僅被刦去洋五元、乃徐則尚未購糞、故被刦較大、計洋六十七元小洋二角、迨盜等上岸逃逸、徐等即往報捕盜、經水巡捕房追獲陳四朱立嘉二犯、抄出少數贓款、押解捕房、昨送地方法院訊究、

▲河南路　前晚八時三刻、有盜匪四名、侵入河南路五百六十號、三盜執有手槍、操甯波口音、嚇禁事主人等聲張、當被將正在叉麻雀之四人所有銀洋一百〇一元如數刦之而逸、

▲大沽路　昨晨十二時三十分、有五盜在大沽路攔刦行路之西人、均無手槍、該西人畏盜人多不敵、乃將身畔大洋二十元取出給盜、盜得贓後圖逃、西人乃大聲喚捕、由捕趕到拘獲二名、連同事主一併帶入捕房聽候核辦、

▲狄思威路　昨晚九時半、有三盜侵入狄思威路一千一百六十八號、二盜執有手槍、刦去衣服首飾共值三百五十元、

▲華記路　昨晚六時十五分、有三盜侵入華記路六百十九號、一盜執有手槍、刦去衣飾銀洋共值八十元、

▲奉天路　昨晚九時、有三盜侵入奉天路一百五十六號、一盜執槍、刦去首飾值洋一百三十六元、

▲浙江路　昨晚六時五十分、有二盜侵入浙江路六十三號、一盜執槍、刦去衣服銀洋八十五元、

形形色色

俞家三盜

住居哈同路四百四十九號之俞詠騰家、於本月十八號被盜匪多名持械侵入、嚇刦去值洋一千元之衣飾銀洋、當由俞報告靜安寺捕房請為查緝、前日經中西探先後緝獲是案盜匪徐州人王威元江北人韓仁祥直隸人張益芝等三名、帶入捕房、捕頭詰問一過、諭飭押候解送臨時法院訊究、

戲票之禍

江北人趙金標、前日下午六時、在莫干山路向統一紗廠工頭趙金成托其代銷戲票、趙因手中拮据、又無主顧、當即回刦、詎趙金標腦羞成怒、即串同許乃榮屠志華等多人用鐵棍利器將趙金成砍傷十餘處、倒臥於地、流血不止、由普陀路捕房中西探目查見、將趙金標等三人拘獲、連同凶器、帶入捕房、並將傷者車送德和醫院醫治、歸案捕頭諭飭被告等押候原告傷愈解送臨時法院訊辦、

毆妾被控

住居派克路四百九十二號之揚州人蔡成章、因毆打其妾蔡徐氏受傷、被妾父徐正福在臨時法院提起刑事控訴、業經法院准詞簽出傳單、發交新閘捕房派包探高曼融前往傳知、屆時着蔡成章自投法院候訊、

流彈擊傷

浦東人王一清、年二十三歲、耕田為業、家住剛泥渡附近鄉下、突於前晨被流彈一枚、穿過左脚傍、血流如注、經家人等用布包紮、翌日痛極暈去、迨至昨日下午四點三十五分、始渡浦送入仁濟醫院醫治、住二等病房中、

緝獲六盜

浦東洋涇鎮三區二分所長警、昨晨緝獲盜匪王延福等八名、並手槍子彈及贓物等、一併帶至所中、經劉所長訊供一過、昨午後已備文申解公安局訊辦、

花會聽筒

無賴業賭金金毛郎兩人、邇在法租界地方私設花會聽筒、誘人賭博、被法捕房包探查悉、前往各該處抄出證據、帶入捕房、前日解送法公堂請究、詰之被告等供認私設聽筒、誘賭騙財不諱、中西官判各罰卅元充公、花會字據銷毀、

旅館違章

上海市公安局第一區會區長、以冬防吃緊、每晚除佈崗協外、並親自偕同李蔡[illegible]三巡官注意在十六舖華界擁擠之區嚴查行人、並於十時後至境內各旅館檢查旅客、旋在悅來旅館內檢出循環簿所註寓客人數不符、內有海門人王某先一名、並未填入、殊屬違章、即將王及館主虞某分帶所、一併帶區、訊據王供年二十六歲、在鄉間耕田度日、此次來滬訪友、並無別情、傷着虞罰洋五元充公、分別開釋、

私運火酒

火酒流毒社會、最為危險、公安局袁局長一再通令所屬、一體嚴密查禁在案、昨日滬南一區崗警、在十六舖大達碼頭查獲私運火酒犯郎得壽一名、並火酒兩鐵桶、一併帶至一區、票候申解公安局訊辦、

電線剪斷

淞滬衛戍司令部因據電燈公司呈報、近來兵工廠附近一帶道路上之電線、每有人偷竊剪斷、以致電光時有熄滅、未免有人故意破壞、除於繁盛地、隨時派匠查察外、所有斜土路護記路等處電線、關係重要、請即飭屬妥為注意等由、該部即令飭上海特別市公安局長通令各區所隊一體遵照、現值冬防緊急時際、對於電燈線應加注意、隨事查察是有至要云、

灤州礦務有限公司第十五屆分派股利半數廣告

敬啟者本公司與開平聯合營業第十五屆股利現訂於十二月一十八日起在天津法界本公司先行發給半數並分送帳略凡有股諸君屆期憑息單存摺照發謹啟

上海匯豐銀行及虹口支行廣告

本行額定股本洋五千萬元收足股本洋二千萬元公積洋一千三百五十萬元股東負責洋二千萬元英金六百萬鎊經營各種定期或活期存款放款押欵貼現國外匯兌及一切銀行事業總行設在香港、分行設於厦門、暹邏、巴塔維亞、孟買、克而克塔、廣州、煙台、可倫坡、大連、福州、海防、亭堡、漢口、沙喇、哈爾濱、伊羅伊羅、意布、局化、神戶、可喇倫伯、倫敦、法蘭西、馬拉夾、奉天、小呂宋、長崎、紐約、檳榔嶼、仰光、西貢、新嘉坡、上海、倍約、丹其伯乃、塔天津、北京、青島、橫濱、東京、

民國十六年十二月一日

中國通商銀行謹白

本銀行招集商股資本五百萬兩現已收足二百五十萬兩總行開設上海各處經辦匯票押匯電匯及押欵均有放存銀兩或半年長年存欵一切交易無不格外克己並自備大洋棧一所貨物凡可抵押用銀兩者均可商洽特此佈告

上海銀行公會會員 中華匯業銀行廣告

本銀行在財政農商部註冊額定資本金一千萬元公積金及前期後存金元三百二十萬八千餘元專營國內外匯兌以及各種存放欵項抵押貼現跟單押匯買賣生金銀等一切業務總行設在北京京滬兩分行設立已久現又在天津設立分行茲將通匯地點開列於下(國內)北京天津濟南青島漢口南京蘇州無錫杭州溫州九江福州厦門廣州汕頭奉天長春大連等處(國外)倫敦紐約香港新加坡孟買東京大阪神戶橫濱長崎名古屋門司下關函館小樽朝鮮京城廣島台北等處各界賜顧請與匯兌部中央五六五五接洽可也 公用電話中央一九四一四號 經理室中央五六一五又一九四六 出納科中央八四四四號

種德園藥局加價佈告

贈送美女畫片日歷

本園監製著名婦科烏雞白鳳丸小兒回春丹參茸衛生丸人參再造丸補腎海狗腎精片如意油玉樹神油各種良藥祇以貨眞價實向無大減價之虛偽邇來百物昂貴進貨日漲所用藥料斷不能苟且今定於戊辰年起各貨應加價者則酌量加價以維血本但於丁卯年內仍照舊價並購自製藥品滿洋一元者贈送日歷一組滿二元者贈精美時裝仕女畫片一張以酬惠顧之雅意焉外埠光顧寄費自理

總發行所上海河南路老巡捕房對門 種德園老藥局

請聽王夫人之經驗談(其八)

柴煤堆存家中○易引火險○即加撤之時○火星飛散○亦有危機之可伏○惟我家電灶備有自動保險鉛線○(或開關)未知熟是?)無論何時○永遠平安○君何不用之乎○

工部局電氣處 辦公處福州路十七號 營業間南京路念六號 電話中央六六三零一

有正書局發行

石谷生平第一精品

臨宋元十二景

一冊四元六角

人以畫典耕散雄於海濵凡言繪事者奉為煙流型傳甚夥此卷尤其得意作也規撫各家而時出新意以變化於其間乃為師古而不泥古確為石谷生平第一精品每幀之後名人詩跋極多本局特為精印附於圖後一目詩跋即可知圖意之所在足為鑒賞之助愛古者當以先覩為快也

北京 天津 有正書局

地方消息

無錫

◎水警區派隊開駐宜興　駐錫水警第二區長黃大鵬、以原駐宜興之第十三軍卅七師駐營、業經奉令調駐常熟、宜興防務空虛、急應派隊開駐、以資鎮懾、當經令派本區游巡隊隊長任科藏、率帶隊士五十名、備足械彈、定於今日(廿五)乘坐靖平淺水艦、赴宜駐防、並令飭靖平艦長王武升、乘巡游巡宜常一帶、隨時偵查具報、

◎鄉政局長討論兩案　本邑十六市鄉行政局長、經俞縣長正式委任、先後就職、業於本月十日、召集第一次會議、討論鄉政事宜、昨日(廿四)下午三時、又在縣政府召集第二次會議、列席者、俞縣長、總務科長秦亮功・財政科長吳錦如・暨各市鄉行政局長嚴仲良(懷下)、薛景寶(青城)、衛執中(天上)、錢國瑞(新安)、買念曾(富安)、華子唯(南延)、華少純(北下)、鄒志甫(泰伯)、談其煊(北上)、錢筱槎(開化)、周士喬(揚名)、袁輔臣(萬安)、黃蔚如(無錫市代表)、等十三人、俞縣長主席、討論兩案、(一)各市鄉行政局成立後、應需經費、完全無着、而現在各區黨部經費、均須按月支領、應如何籌撥、當經議決、俟電呈財政廳加征地方經費一案、蒙核准、再由縣邀集各局長、及各民衆團體、公開討論辦法、現在未經決定以前、由各局長先行着手籌備、將鄉行政局組織成立、(二)組織十六市鄉行政聯合會、公推華少純主持辦理、負責籌備、並定二十五日上午十時、在四鄉公所召集預備會議、討論進行事宜、

◎捉賭起鬨案之查覆　縣公安第九分局長鄭□、在□名西鄉南□山鄉民周炳南(即寶寶頭)家、捉賭起鬨、毆傷警探一案、水警區方面、又據鄉周炳南家被切、案情離奇、事頗重大、當經俞縣長黃區長宋局長、會議決定、由縣委總務科員陸灝凡、下鄉嚴密調查呈報、已誌本報、茲經陸委員實地調查、昨日返城、呈覆俞縣長、其大要計有下列六點、(一)周炳南家、即寶寶頭家、出事之夜、周姓正在核算松柴帳、並無聚賭情事、忽來便衣警探三人入內、以查賭爲由、致起衝突、當一個月前(陰曆十月二十八日)、周姓曾經開場聚賭、被該管長□、索去大洋二十元、並未解案、(二)周炳南家所被切案、及第九分局所報賭案、確係同日同時同地一案、(三)鄉民鳴鑼起鬨、雙方係出誤會、(四)當夜闖入周姓家中警探、係公安第九分局巡長張玉山、巡士高林、探警高得標、當時因未□制服、鄉民乃誤會流氓敲詐、遂致起鬨、(五)觀音堂內、並無看守之人、獲案之王阿根、即杜興興、係周鳳岐長工、是晚因聞門外槍聲突起、出外探視、致被誤□、(六)三便衣警探、當時被鄉民捆至觀音堂內、以備解縣、□九分局長□杰、率帶武裝警察、營救回局、當時□槍射擊、周鳳岐家大門及牆壁上、留有槍洞甚多、並檢獲子彈一枚存案、鄉民方面、亦有被警毆傷之石匠毛寶元一名、當夜因事由南獨山回家、中途遇警、即被□住、用槍柄猛擊、受傷甚重、乃昨(二十四)日投縣驗傷、由張承審員驗明、左右手背及腿部、均有槍柄傷數處、勢頗沉重、諭令自行醫治、聞俞縣長據覆後、以九分局長□杰、辦事輕率、平時約束不嚴、擬先撤差查辦、

蘇

◎反對化裝品貼印花　蘇城華洋雜貨同業、因吳印花稅處、發表徵收化裝品印花特稅暫行章程、並接得總商會公函通知、特召集全體同業會議、討論對付辦法、一致議決、在實施兩地、未實行以前、決不承認、當即據情函致商民協會、特函吳縣印花稅支處查照、

◎續募二五庫券近訊　縣政府奉令續募二五庫券、由王縣長分函募、並由公債委員會議決、將到期中籤縣公債券十四萬九千五百元、仍倒換二五庫券、現糧處已□到各業棧認購洋一萬零二百元、尚少洋十四萬三百元、正在極力勸募中、

◎縣長呈請普減漕忙　邑人蔣清鏞等、因本年冬收歉豐、但霜降後、二次冰雹、因之稻不俱害、收色爲減、曾呈請財政廳、將忙漕核減徵收、由政廳當即令王縣長、查明具復、昨(二十四)日縣政府奉財政廳電開、成代電悉、該邑本年秋成、既稱霜降後、兩次被雹、未經收穫之晚稻、不免稍受損傷、姑准從寬酌減、以示體恤、但至多以四釐爲斷、不得再增、王縣長奉令後、以副荒徵熟、徵減不一、事實手續上、均感困難、故特再請財政廳、准予普減四釐、以示公平、

常州

◎縣商會改選會董　本邑縣商會各會董及會長、任期已滿、二十四日在商會投票改選、自上午九時起、至下午一時止、共到會員一百六十九人、結果、戴子調・林錦泰・華俊裕・黃貽蓀・沈頤齡・蔣怡庭・沈社鑾・譚祥麟・許子康・查秉初・沈錫生・葉蓀・盛秉康・張佩紳・徐菊溪・胡勤生・均當選爲會董、聞今(廿五)日下午五時、仍在商會由各會董互選正副會長、及特別會董、

◎太平豐西又報盜切　太平鄉西圖農民戈順生家、二十三日下上七句鐘、忽來盜匪多人、切去衣飾等物、事後即經具狀縣政府請求勸緝、又豐西鄉下角三圖東頭村農民王壽林家、廿二日夜十一時許、亦來匪盜十餘人、當被切去衣服首飾等項、約值洋一百數十元、該盜又至該村王秀榮干敷德家、將衣飾切掠一空、出村時、適遇住在該村之裁縫三人同家、又將三人身上衣服盡行剝奪而去、

松江

◎長橋南首失火　西門外長壽橋南堍張新記紙作坊、於二十四日午後一時許、忽然失慎、經各洋龍馳救、立時撲滅、焚去南鄰豆腐店及小米店等門面二個、

◎上訴案押解赴蘇　奉賢縣案犯尹殿□八人不服第一審之判決、提起上訴、經該縣於二十四日派司法警察及地方警察各八名、持文押解到松赴蘇、維時已晚、未便搭乘夜車、即將該犯等寄押內監一宵、翌日起解、

◎金山衛命案檢驗　金山衛徐四圖農人嚴阿方氏、因索欠被毆致死、經屍屬將該夫婦扭交保衛團暫押、於陰曆十一月二十六日、被債權人沈祥生及其妻范氏、一面來松報縣相驗、而該兇手沈祥生於二十八日在押脫逃、即將范氏及團丁沈十清一併帶松押辦、經縣委亭林第三公安局潘局長率同王書記等往驗、委係生前被毆受傷身死、塡具屍格、該處鄉人藉衆挾潘局長買棺收殮、並親書傷單簽字蓋戳爲證、聲勢洶洶、無可理喻、潘局長准有准如所請、始得脫身回署、

◎柘林發現受傷男屍　柘林頭圖內泊有不知何處來之船一只、及受傷男屍一具、已報縣於二十四日往驗備緝、

甯波

◎同順木行倒閉再誌　本埠江東同順木行、開設已卅餘年、平日牌面尙佳、近因江東德和福和兩大糖行相繼倒閉、銀根頗現緊急、一般錢莊、亦咸存戒心、催收放欵、該號因金融週轉不靈、於二十日宣告倒閉、計虧莊欵十二萬餘元、(債權人二十餘家)欠各上行六萬餘元、經理□玉書、業已潛匿、各債權人均紛紛會議、擬派倒欵、

◎各業董再議碼頭捐問題　二十二日下午二時總商會又召集各業業董、討論碼頭捐問題、議決照市政府原有章程征收、惟將□平□改爲銀元數征收、每斤貨物最低自五釐起、最高至二分五釐止抽稅、擬將是項辦法、請由羅市長允、

◎湖西陸殿橋大火　本城湖西陸殿橋下楊阿汝柴棧、昨(二十三)晚十一半鐘、突兆焚如、湖橋頭崗警盧華前暫見、當即喊救、旋經消防隊、長安、永安、小麗安等各水龍、到場灌救、歷一時半鐘、始行撲滅、聞被燬楊阿汝柴店樓屋一間、三和□眼□店樓屋一間、□與針織洋布樓屋一間、陸永□貨器棧樓屋一間、楊善卿荳芽廠□屋一間、李家老婦住屋一間、又延燒對面洪萬泰紙店、阿金荳腐店、周振記醃貨店、陸阿銀柴店、及某餅店、各焚去樓屋一間、又後河小屋十餘間、共計焚燬二十餘間、約計損失□餘元、此外又有瑞成醬貨店、益豐米店、楊毛火住戶等、雖未全□焚燬、然亦受損不貲、

揚州

◎夫因妻逃服毒身死　邑屬槐子橋農民陳國安之婿卜寶泉、因妻逃無蹤、服毒身死、卜之家屬、請縣相驗、昨由周承審員帶同書吏、前往檢驗、委係服毒身死、

◎組織屯田仲裁委員會　本年一月□發生之屯田業佃□租糾紛、迄未解決、二十三日縣政府開政務會議、周承審員提議、組織江都屯田仲裁委員會、召集兩方代表、討論仲裁、當經□決通過、日內即組織成立、

鎭江

◎建勳艦下水　駐鎭水警第五區區長章杰、以所有艦船、不敷調遣、特將江干廢艦一艘、雇工修理、現已工竣、於二十二日在焦山口舉行下水禮、並函請各界前往參觀、

◎同源祥米店被切　丹陽碼頭西葉院左近同源祥米店、於二十二日晚七時許被匪六人、攜帶手槍入內、切去大洋四十二元、票洋二角、事後由該店主報告該管第三警署、請予緝究、

◎設置警鈴防匪　縣公安局因近來劫案迭出、特與電報電話兩局磋商、借用電線、傳遞消息、二十二日並函請商會轉知各商舖、購備電鈴、裝置於附近各警區、或商團所在地、以方遇警時、隨時施用、

◎要塞司令檢閱砲台　鎭江要塞司令章吳俊、爲注意防務起見自二十二日起至二十七日止、舉行冬季檢閱、由章司令督同分檢官十一員赴象焦圖各砲台暨揷護大□、分別依次檢閱、惟圖台本埠約有六十里、令由小輪航業公會撥輪一艘、預備於二十七日赴圖、

◎派隊赴揚中勦匪　揚中縣長茅迺封、據報對江小大港地方被匪徒焚掠淨盡、沿途並詢問太平洲路徑等語、茅縣長以該洲係屬丹徒縣、離揚中六七里、當派警備隊協同警察前往放哨、一面特電軍委會派隊就近助剿、由會令飭蘇常鎭區警戒司令部轉飭駐鎭補充團相機辦理、

清江

◎縣政府槍決兩匪　淮陰一市保衛第四團團總朱湛霖、係安淸匪徒、犯案纍纍、本年當軍事吃緊之際、猶敢牽領黨羽李得標等、在寶應劉家堡嘯聚猖獗、劫擄商旅、最近被該地民團擊散、潛來淮漣一帶、希圖騷擾、經由警隊在悅來集、將朱匪及其徒李得標、併獲解縣、訊供不諱、即經縣長密電省政府請辦、廿一日午、縣政府接奉鈕主席復電、即將該兩匪驗明正身、綁赴西門外槍決、

◎改組路政局之糾紛　江蘇建設廳、前派委員陸詠黃陳敦庸兩員、到達清江、接收江北路政總局、及北段長途汽車公司、旋又電令該兩員、會同省立第四工場場長陳雲章、爲路局及公司改組委員、該員等遂即接收改組、開始辦公、惟淮安漣水泗陽高郵寶應六縣、以事關六縣公有、特又推舉代表、在清江洪福祠、另組收組委員會、向前路政局長兼公司經理李錫麟、又因自執公欵達三千餘元、目前無有着落、故所有賬目等項、尙未移交、均待解決云、

東台

◎栟茶市又來海盜　東台栟茶市、於上月間、曾有大股土匪、由海道登陸、盤踞街市、勒索各商店現洋二千四百元、近來亦時有匪船停泊港口、擄人勒贖情事、前日(十七日)又有匪徒五六十人登陸、手執槍械、勢將劫掠、經漁團團長繆忠、會同民團協擊、並開大砲兩響、將匪擊退、

嘉定

◎乙等照罰六十元　本邑禁煙局成立後、局中一切辦法、外間非難者甚多、前日(二十四)城中有唐守章者、吸食鴉片、被該局稽查員所悉、由潘股長立飭護緝隊士、帶至局中、守章早已捐有印照、以爲非私吸、呈照爲證、乃潘股長以唐令應捐乙等照、照例紳商婦女均須捐甲等照、遂將唐羈留局中、至一晝夜之久、嗣由唐之叔父出面以六十元捐入局中、始得釋出、按甲等照若捐一年計、亦不過四十八元、唐出六十元、亦可謂寃矣、又禁煙局自今日(二十五)起併專賣處辦理云、

象山

◎胡祥俊解省　象山縣政府電、奉省方密府、令其嚴組在象之共產黨、縣政府得電後、遂會同縣黨部及駐象補充團、於本月九日宣佈戒嚴、開始搜捕、先後已捕獲五人、旋經訊明、有四人無重大嫌疑、即行釋放、內二人姓名未詳、一則爲翁某、係癸亥學校教員、一爲許孝森、係商店學徒、尙有胡祥俊一名、二十四日已解省訊究、

平湖

◎石久香住宅發封　桑園街口石萬茂雞鴨哺坊、虧空五萬八千餘元、曾誌前報、坊主石久香避往上海、由債權人方面派人尋獲回平、送縣拘押、石□延請張宗棠陳瑞麟兩律師、清理債務、惟同業等、代表、仍請縣政府嚴辦、縣政府已於今日(二十四)下午特飭承發吏屈提芬、陳耀光兩人、前往桑園街、將石久香住宅一所、加以發封、聽候核辦、

嘉興

◎擬重修松風台古蹟　本縣德藏寺秀□礦地西北隅、有松風台遺址、自開闢爲公共運動場後、曾築亭其上、以存古蹟、現因年久失修、勢將坍倒、由王夢熊場長、函請教育局核辦、經陳□□潮局長詣場察勘、擬在保存古蹟項下、撥欵重修、日內即須動工、

◎黨政聯席會議　嘉興縣黨部縣政府、於二十四日下午、舉行第一次聯席會議、出席者戴文伯、喻惕冰、馮廷秀、施競奎、壽縣長、趙畫、翁季忠、許松俊、由戴文伯主席、議決組織佃業糾紛仲裁會、取締鄉村茶店、行政機關黨員登記等數要案、

商場行市

◎匯市初穩後疲拆息仍平

▲洋釐　昨日釐市初穩後疲、早市七錢二分七釐一二五、比上日收市大一毫二忽半、午市衰落、爲七錢二分六釐八七五、較前天又減一毫二忽半、公會內交易開淡、銀行因値星期休業、各幇購買息懈、業中做開票劃諸欵四五十萬、新幣洋等成交寥寥、小同行做開、單角上下午均計六錢二分九釐五、比前日大半厘、雙毫早六錢二分五釐二五、午六錢二分五釐八七五、加六毫二五、買氣甚濃、現貨似缺、致價頗高、銅元續長五千、計三百八十三千、因電車已恢復原狀、而見加長也、衣牌大三十六文、計二千七百八十四、角坯早二百三十九、午二百三十九、貼水早三十九、午三十八、降一文、而煙兌店門市輔幣每元兌換十角錢三百七十至九十文、銅元自二千七百五十至七十文、雙毫四百六七十文云、

▲銀拆　昨星期又値西國冬季節、各銀行循例休假、華商各莊收解亦屬寥寥、拆息仍平、早午市同爲三分、較前天稍昂一分、各處消息沉寂云、

◎內外滙及大條均無市　昨逢星期日、海關暨中外各銀行西商等均事休假、所有國內外滙市外股等無市可紀、大條銀因逢耶誕亦無電訊、美銀價仍爲五角七分六二五、英對美滙小○六二五、計四元八角八分三一二五、美對英未更、計四元八角八分三一二五、英日如故、計一仙令十辨士八七五、日美大○六二五、計四元六角四三七五、英倫仙令仿計二仙令

◎金市平定　昨日標金市況尙稱平定、交易所內營業時間例只上午一小時、大條未有電訊、美銀勿動、日美則大、故初開見漲、由物品做高所致、是後席幇賣出頗多、遂轉下游、比上日收市微起四錢、繼又由三百六十兩、午十一點一刻以後、仍見回小、因各號時有脫手、斯時爲三百五十九兩七錢、計三百五十九兩八錢、十二點三刻曾戶吏湧、遂跌至三百五十九兩、迨十二點收市、爲三百五十九兩一錢、比上日同落三錢、一小時間最大價三百六十兩、最小價三百五十九兩、高低相去一兩、銀樓飾金每兩仍兌洋五十六元半云、

◎上週紗市趨勢良好　本埠棉紗市況、一週來趨勢之佳、得未曾有、實緣種種消息無往而非樂觀、如原棉之騰達、金市之翱翔、東滙長而美棉挺、內銷旺盛、存底單薄、咸爲市面上漲最大原因、環境如是、欲求不漲、寧復可得、說者謂年近歲邊、市勢有是犀利、實紡織界之福音也、茲再將一週間期現貨經過情形分述如下、

▲期紗　上週紗布交易所十六支人鐘標準以大勢良好空頭抵補、東頭加碼及業外人買進而步漲、結果共漲三兩八錢至四兩三錢、共成交三萬九千六百包、較前週增加二萬一千四百包、茲將前上收盤行情列下、

	前週收盤	上週收盤	比較
一月期	一四四・二〇	一四七・三〇	大四一〇
二月期	一四四・四〇	一四七・〇〇	大四三〇
三月期	一四五・〇〇	一四八・〇〇	大四二〇
四月期	一四七・七〇	一四九・五〇	大三八〇
五月期	一四七・〇〇	一五一・四〇	大四〇〇

▲現紗　上週現紗長江一帶交易仍佳、廣幇因匯事平定、洋買轉暢、南幇亦大事買進、是以市面昂異常、上週交易亦漢口雲南內地四川江西等幇共成交一萬二千餘包、較前週驟增五千餘包、實價大二三兩、茲將一週間現貨價格錄下、

紗名	最高價	最低價
十支人鐘	一三四・一五	一三二・二五
又大發	一三二・七五	一三二・二五
又寶鼎	一三六・七〇	一三四・五〇
又金城	一三六・〇〇	一三五・〇〇
十二支雙獅	一四一・〇〇	一三九・五〇
又地球	一四一・〇〇	一四〇・二五
又金城	一四二・七五	一四二・五〇
十四支藍鳳	一四六・七五	一四三・〇〇
十六支人鐘	一四六・五〇	一四五・〇〇
又鴻喜	一四九・〇〇	一四八・〇〇
又金魚	一四五・五〇	一四五・〇〇
又龍虎	一四八・五〇	一四六・〇〇
又新耕象	一四五・〇〇	一四五・五〇
又仙鶴	一五〇・〇〇	一五〇・〇〇
又藍鳳	一五三・五〇	一五二・〇〇
又大發	一五九・二五	一五〇・二五
又老壽星	一四三・〇〇	一四三・〇〇
又紅團龍	一四七・〇五	一四六・二五

商情一覽

金融

◎滙兌　十二月二十五日(四星日)市　昨逢星期銀行封

◎各國幣價　錢莊做開外幣五點鐘前市價

幣名	買	賣
匯豐一千元新票每萬枚	三兩二錢五分	三兩七錢五分
麥加利五百元舊票每萬枚	五兩二錢五分	六兩二錢五分
滙豐念五元十元票	九兩五錢	十一兩
匯豐二百五十元票每萬	二兩	二兩五錢
法郎克每元	八分二釐半	八分四釐半
新加坡票每元	一元二角一〇五	一元二角一五
香港鈔票每元	一元〇八分	一元〇七分三八
東京老頭票每元	一元〇〇	一元〇〇五
花旗票每元	二元一角三分	二元一角四分
英金鎊每磅	十元〇四角	十元〇四角五分
荷蘭票每元	八角五分五釐	八角六分五釐
英金四開每個	十元〇七角	十元〇八角五
美金四開每個	十元〇九角	十元〇九角
坎拿大票每元	二元一角	二元一角二分
印度票每羅比	七角八分五釐	七角九分五釐
菲律濱票每元	一元〇五分	一元〇六分

◎金市
- 現貨標金每條　三百八十一兩五錢
- 足赤條金　三百八十九兩
- 沙金　三百□十兩
- 英美日銀市電訊
- 花旗　五角七分六二五
- 英滙美　四元八角八分三一二五
- 美滙英　四元八角八分三一二五
- 英滙日　一先令十辨士八七五
- 日滙美　四十六元六二五
- 倫敦　二先令七辨士六二五
- (各銀樓市電報)大條銀近期　廿六辨士七五？　遠期　廿六辨士七五？
- 二月期標金　開盤　三百五十九兩八錢　最高　三百六十兩　最小　三百五十九兩　收盤　三百五十九兩一
- (銀樓大同行飾金換牌)　每兩價洋　名家門莊赤字金赤(每兩)價洋　五十六元五角　又門莊十足紋銀(每兩)價洋　一元七角五分

◎銀洋錢市　早市開出行情　午市開出行情
- 國幣　七錢二分七釐一二五　七錢二分六釐八七五
- 江南小洋　六錢二分九釐五　六錢二分九釐五
- 廣東小洋　六錢二分五釐二五　六錢二分五釐八七五
- 銅元　三百八十三千文　三百八十三千文
- 衣牌　二千七百八十四文　二千七百八十四文
- 角子　二百三十九文　二百三十九文
- 貼水　三十九文　三十八文

◎蘇州金市　每兩　五十八元　五十七元　一元七角五分

◎蘇州錢市　洋元　七錢二分八釐一二五　子元　九百三十九文　毛元　五錢九分　鈔票　二千七百九十文　拆息　一兩　一兩　一錢五分

◎無錫金市　每兩　五十六元半　五十二元半

◎無錫米市　四十七元五角至四十一元　七元八角至六元五角　等

食品

◎滬南米市　昨日滬南各米市價如下　每石

米名	價
下沙頂特白粳	十一元三角至十一元〇角
又松江晚稻	十元五角至九元二角
又蘇里白粳	十元二角至十元〇角
又高變元	十一元三角至十元一角
又同里新粳	十一元〇四角至十元七角
又南港陰元	十元六角至十元二角
又周莊白粳	十元八角至九元〇角
又青通白粳	十元七角至九元二角
又八尺羊尖	九元七角至九元九角
又吳江杜尖	九元五角至九元九角
又北尺白粳	九元六角至九元八角

◎北米市
- 嘉穀堂米業公試米價：機頭特號新粳 十二元二角、二號新粳 十一元六角、三號新粳 十一元二角、頭號新米 十元六角、二號新米 十元四角、三號新米 十元〇角、每石以二百磅淨米標準洋價照市 九元八角

貨名	價
殷福	一・八八〇
殷元	一・七〇〇
陳祥茂	一・五〇五
石通	一・四〇〇
源同	一・三五〇
張盛	一・一〇
陽大	一・〇〇
尤茂	一・八五
陳根大	一・〇〇
朱阿生	一・五〇
唐金生	一・三〇
陸品生	一・七〇〇
陳國	一・四五
錢通	一・四〇
唐同	一・五〇

船期

◎進口輪船報告　十二月念五日(初二)禮拜日進口
- 新北京　由寗波　太古
- 新寗紹　由寗波　寗紹
- 新寗興　由寗波　三北
- 新疆　由青島　太古
- 江安　由長江　招商
- 平和　由長江　怡和
- 臨安　由汕頭　太古

◎出口輪船報告

寗波班
- 新江天　念七日　招商
- 新寗紹　念七日　寗紹
- 寗紹　念六日　三北
- 新北京　念六日　太古
- 新寗興　念六日　三北

長江班
- 江華　念六日　招商
- 大通　念六日　怡和
- 江順　念六日　太古
- 伏龍　念七日　三北
- 大通　念七日　招商
- 黃浦　念八日　太古
- 江新　念八日　招商
- 鄱陽　念九日　太古

定海石浦海門　舟山　念六日　舟山
崇海班　永利　念九日　永安　永安　廿一日　寗紹
穿山定海班　寶祥　念六日　大達　大寶　念七日　大達
通州揚州班　新寗華　念七日　平安
大吉　念六日　大達；新大明　念六日　大通；大德　念七日　大達；大隆　念七日　大通；大慶　念八日　大達；鴻大　念八日　大通；大和　念九日　大達；志大　念九日　大通
厦門香港廣東班　臨安　念七日　太古
汕頭香港廣東班　新疆　念七日　太古；生川　念八日　太古；昌都　念九日　怡和；新寗　三十日　太古
威海烟津班　順天　念五日　太古；奉天　念七日　太古；通州　三十日　太古
天津班　利濟　念八日　怡和；漳州　三十日　太古
烟台天津班　廣生　念八日　招商；海晏　一月一日　招商
溫州班　合生　念七日　怡和；新寗　念七日　太古；蘇州　三十日　太古
青島班　南昌　二十六日　太古
直放大連　……

◎外洋輪船報告
- 舊金山班　克利夫倫總統號　一月三日　大來；麥金萊總統號　一月六日　美郵；格蘭總統號　二月十日　大美
- 西雅圖班　林肯總統號　念八日　大來；傑斐遜總統號　卅一日　美郵；約克號　一月十四日　美最時
- 歐洲班　麥里沙號　一月三日　大英；克雷爾號　念七日　大英；安得那號　念一日　太古
- 法國馬賽班　安德萊蓬號　卅一日　法郵；希洛斯號　一月十四日　法郵；安乾斯號　念八日　法郵
- 德國寶班　愛米倫號　卅一日　美最時；狄飛號　一月十一日　亨寶；沙白倫乞號　二月九日　美最時
- 印度孟買班　克雷盤號　一月十三日　大英
- 向爪哇班　芝摩洛克號　一月三日　渣華
- 世界班　海立號　念八日　大來；孟洛號　一月六日　大來
- 意國郵船班　摩里號　一月九日　意郵
- 花旗渦哥武　俄國皇后號　一月七日　昌興；亞州皇后號　二十八日　昌興
- 青島大連　大連丸　十二月念九日午後一時開　大連汽船；天津丸　一月十二日上午十時　大連汽船；榊丸　一月十四日午前十一時　大連汽船
- 長崎神戶班　長崎丸　十二月念九日午前九時開　日郵；上海丸　一月二日上午九時開　日郵

◎紗布交易所一星期登賬價格報告表

十六支人鐘標準（星期一 至 星期六）
十二月、一月期、二月期、三月期、四月期、五月期　一四三・〇〇至一五一・四〇（表內數目細小模糊，[illegible]）

棉花（漢口標準）　十二月份、一月期、二月期、三月期、四月期　[illegible]

棉紗（紗期）　[illegible]

◎上週上海證券物品交易所公定市價表
順手十六支棉紗（歌喜標準）　十二月份、一月期、二月期、三月期、四月期、五月期　星期一至星期六　[illegible]
十六支棉紗（人鐘標準）　[illegible]

◎上海證券物品交易所　標金最近十二月二十五日市（星期日）
- 二月期　開盤　三五九・八　最高　三六〇・〇　最低　三五九・〇　收盤　三五九・一

白濁乃花柳病初步、若不速治、則變橫痃魚口下疳、血淋腫痛、潰爛苦不堪言、本醫生具十餘年經驗、有鑒於此、特搜羅各國最新白濁儀器、新法洗射藥水、功力能將尿道毒菌盡行掃滅、保無痛苦、又特製各藥、悉從根本治理、十年八年、舊多方醫治不愈者、均能藥到病除、永不復發
▲診所上海三馬路大舞臺對面　姚佐頤醫生謹啟
姚佐頤　新法洗射白濁